De Schakel

Aktueel nieuws Haps

53e JAARGANG NUMMER 1 - VRIJDAG 7 JANUARI 2022

PRINSENBAL 2022 ENKELE WEKEN UITGESTELD

Beste carnavalsvierders van Haps,

Bijna 2 jaar geleden kwam op ons Prinsenbal 2020 een fantastische nieuwe hofhouding uit, met als Opperhaan Prins Harm d'n Urste. Samen met Prinses Lynn, Pages Lieke en Iris, Hofmaarschalk Tontje en Nar Hendrik waren ze klaar voor een onvergetelijk jaar. Wat was het een feest om deze hofhouding uit het dak te zien gaan.
Meteen na Carnaval 2020 kwam Corona opzetten in Nederland met als vervolg de lockdown. Alles zou anders gaan. Een aantal lockdowns verder waren we alweer bij het Prinsenbal beland. Wie zou Prins Carnaval 2021 worden? Natuurlijk was Prins Harm d'n Urste nog niet klaar en zei hij volmondig JA tegen nog een jaar Opperhaan van de Zelfkant, maar nu als Prins Harm d'n Twèdde.

Maar aan alles komt een eind, dus ook aan dit unieke Prinsenpaar dat maar liefst twee jaar de scepter heeft mogen zwaaien. Ze hebben het fantastisch gedaan en alles uit de kast gehaald om Carnaval toch te laten slagen.

Toch zal er dit jaar een nieuwe heerser aan het roer komen en hij staat te popelen om door de deuren heen te vlammen. Door alle Corona-maatregelen moeten wij ons aanpassen aan wat er allemaal niet mag, maar wij zijn ervan overtuigd dat wij toch een geweldig Prinsenbal neer kunnen zetten. Op dit moment is dat nog niet mogelijk en daarom hebben we besloten ook het Prinsenbal op te schuiven en zal het daarom niet plaatsvinden op zaterdag 22 januari.

Hopelijk komen er versoepelingen en kunnen we het **Prinsenbal** wel op zaterdag **5 februari** door laten gaan. In welke vorm we dit zullen gaan gieten is nog niet bekend, maar alles zal volgens de RIVM-richtlijnen gebeuren. Dit zal tijdig bekend gemaakt worden via De Schakel en via de Social-media kanalen.

De Prinsencommissie van CV De Zelfkant
Eric, Corné en Tom

NIEUWJAARSWENS REDACTIE DE SCHAKEL

Normaal vier je de jaarwisseling samen met veel vrienden en familie.

Het oude jaar wordt verlaten met champagne, oliebollen, toastjes, hapjes en uiteraard vuurwerk! Tijdens de jaarwisseling van 2021 naar 2022 is het ook deze jaarwisseling nog coronaproof.
Waar hoop jij op in het nieuwe jaar?
Waar kijk jij naar uit in 2022?

Wij hopen jullie dit jaar weer te voorzien van dorpsnieuws en leuke verhalen en kijken uit naar jullie inzendingen, zodat we elk nummer met plezier voor jullie kunnen maken.

Ook willen wij graag jullie als trouwe lezers bedanken en voor alle ingezonden kopij in het afgelopen jaar.
Wij wensen jullie veel leesplezier in 2022 in "De Schakel".

De redactie van De Schakel
wenst iedereen een fijn en gezond 2022

`T SNUFFELHOEKJE'

Als je abonnee bent van de Schakel dan kun je gratis een oproep plaatsen voor gratis artikelen of diensten in de rubriek: **`t Snuffelhoekje'**

Stuur je oproep naar: **info@deschakelhaps.nl**

DE SCHAKEL NUMMER 2 – 2022

KOMT UIT OP

VRIJDAG 21 JANUARI 2022

Graag de kopij aanleveren via ons e-mailadres: **info@deschakelhaps.nl**

UITERLIJK VRIJDAG 14 JANUARI 2022

Redactieadres: Willem Alexanderlaan 5, 5443 BX Haps ☎ 06 18446702

Aangeleverde kopij: Geen bevestiging ontvangen?
Neem dan telefonisch contact met ons op.
De Schakel niet ontvangen ? Bel 06 - 18446702.
Jaarabonnement op de Schakel kost slechts € 15,00.

In het kader van de AVG (Europese wet Algemene Verordening Gegevensbescherming) dienen verenigingen, instellingen én personen die FOTO'S van personen mailen naar de redactie van De Schakel voor plaatsing in één van de nummers er ZELF voor te zorgen dat zij toestemming hebben van de betreffende perso(o)n(en).

De redactie kan niet aansprakelijk worden gesteld voor fouten in publicaties en advertenties en daaruit mogelijk voortvloeiende aansprakelijkheid.

60 JAAR GETROUWD

Theo en Doortje van den Boom waren op 27 december 60 jaar getrouwd.

Ze hebben hoog bezoek mogen ontvangen van burgemeester Wim Hillenaar, met een mooie bos bloemen.

Onder het genot van een kopje koffie en mooie verhalen, hebben ze genoten van deze bijzondere dag.

Petricia Verbeten-van den Boom

NEERSLAG IN HAPS 2021

	Jan.	Febr.	Mrt.	April	Mei	Juni	Juli	Aug.	Sept.	Okt.	Nov.	Dec.	Totaal
2015	82	51,5	72	30	35,5	32	80	116	94	39	106,5	38	776,5 mm
2016	103	81	40	47	111	151,5	47	50,5	25,5	50	63,5	28	798 mm
2017	41	96	60	29	17	56	135	69	103	43	70	125	844 mm
2018	102	16	59	81	64	41	2	93	42	39	35	124	698 mm
2019	59	58	98	27	43	44	27	73	58	109	69	86	751 mm
2020	36	164	75	11	7	59	58	58	59	99	41	82	749 mm
2021	**118**	**86**	**55**	**46**	**91**	**61**	**92**	**48**	**58**	**82**	**54**	**52**	**843 mm**

Thijs Rutten

NIEUWJAARS WENS

Ik wens u wat ik zelf betracht,
Bij dage werk en rust bij nacht.

Als g' honger hebt, een bete brood.
Als dorst u kwelt. Geen watersnood.

Geen schulden die ge niet effen kunt,
Maar betalen met gepaste munt

En heel die jaar, zo 't gaat en staat,
Geen lichaamszeer of enig ander kwaad.

Eerste Kerstdag 2021, in een winters Winterberg Sauerland.
Foto: Annelies Cornelissen

EEN NIEUW BEGIN MET HOOP EN ENTHOUSIASME

Soms brengt een nieuw jaar ook nieuwe gezichten. Al enige tijd zijn wij, pastoor James en pastor Bas, actief in Haps. We zijn de opvolgers van Pastoor Ad van der Meijden die in 2021 na jaren trouwe dienst met een welverdiend pensioen is gegaan.

Het afgelopen jaar was niet gemakkelijk. Niet alleen bleek onze gezondheid broos en kwetsbaar, heel ons leven ging op z'n kop. We konden het coronavirus niet de baas worden. En nog steeds zijn we dat niet. Ons leven zal nog wel een tijdje beheerst blijven door de zorg voor onze gezondheid. In oktober 2021 leek het er even op dat we weer de draad zouden kunnen oppakken van voor het coronavirus, maar die droom werd al snel ruw verstoord. Je vraagt je af: Hoe weer het nieuwe jaar in? Hoe krijgen we het weer gezellig en gezond? Want dat lijken toch de twee dingen die wij in 2022 het hardst nodig hebben, is het niet?

Elke jaar is een geschenk. In het nieuwe jaar zullen we zeker dankbaar zijn, aangezien er in het afgelopen jaar de corona het leven van heel veel mensen abrupt beëindigd heeft. We zijn degenen die dit gelukkig hebben overleefd.

We gaan dit jaar ook zeker weer een onzekere tijd tegemoet.
Hoe kunnen we dit jaar ons leven weer zinvol maken?
Dat is door de zegeningen die wij vorig jaar kregen en de blije momenten voor ogen houden. Door je te concentreren op de dingen die nuttig zijn voor de mensen rondom ons heen en proberen dit jaar nieuwe hoogtepunten te blijven zoeken.
Er komen zeker nog veel mooie momenten ons tegenmoet.
Kijk er naar uit om dat te realiseren en te beleven.

Daarom, ondanks alles: Zalig Nieuwjaar!
Pastoor James en pastor Bas van Dijk

GELOOFSGEMEENSCHAP H.NICOLAAS HAPS

ZATERDAGAVOND GEEN EUCHARISTIEVIERING 0M 19.00 UUR

Zaterdag 8 januari 16.00 uur Eucharistieviering
Misintentie: Maria Graat-van Dommelen

Zaterdag 15 januari 16.00 uur Eucharistieviering
Misintentie: Jaargetijde Cor van Elk

Priester van de week:

Pastoor James Tel. 0485-451282. Vrijdag 21 tot vrijdag 28 januari 2022.
Pastor Bas van Dijk Tel. 0485-218712. Zaterdag 22 tot zaterdag 29 januari 2022.

BISSCHOPPEN BREIDEN CORONAMAATREGELEN UIT.
De Nederlandse bisschoppen hebben besloten de coronamaatregelen voor de Rooms Katholieke Kerk uit te breiden. Dit in verband met de huidige ontwikkelingen op het gebied van de coronapandemie.
In de R.K. Kerk worden voorlopig na 17.00 uur geen vieringen gehouden.

Misintenties kunnen opgegeven worden bij Dinie van Raaij, Parallelstraat 2.03, tel. 0485 - 312817. U kunt daar een envelop in de brievenbus stoppen.
Of in de brievenbus die aan de kerk hangt. De kosten bedragen € 12,50

Verdrietig maar met zoveel mooie en liefdevolle herinneringen is op 24 december 2021 op 91-jarige leeftijd overleden onze allerliefste man, pap, grootvader, schoonvader en lieve grappige opa

HENK GEURTS

Op 31 december 2021 hebben wij afscheid van hem genomen.

Graag willen we iedereen hartelijk bedanken voor uw steun en medeleven.

Miep Geurts-Gijsberts, kinderen en kleinkinderen
Burg. van Hultenstraat 12c, 5443 AR Haps.

BEDRIJVENPARK LAARAKKER STEUNT HAPSE VERENIGINGSLEVEN MET € 6000,-

Bedrijvenpark Laarakker voelt zich betrokken bij de gemeenschap Haps en wil daarom een bijdrage leveren aan de leefbaarheid in de vorm van een sponsoring aan het lokale verenigingsleven. Voor komend jaar wordt er door de directie van het Bedrijvenpark, eenmalig, een bedrag van € 6000,- beschikbaar gesteld.
Zij heeft er alle vertrouwen in dat organisaties en verenigingen, in 2022, het bedrag weer kunnen investeren in activiteiten, plannen of evenementen zonder dat corona daarbij een breekpunt gaat zijn. Over de voortzetting van deze vorm van sponsoring beraadt de directie zich in 2023.

Tot vrijdag 28 januari 2022 kunnen organisaties en verenigingen (gevestigd en actief in Haps en/of met leden in Haps) een sponsorverzoek indienen.

In dit sponsorverzoek moet staan:

- Een korte omschrijving van de stichting, vereniging of de organisatie
- Het idee/plan/evenement (niet-commercieel) waarvoor sponsoring nodig is
- Het sponsorbedrag
- Wat je wilt bereiken op het gebied van maatschappelijk resultaat
- Op welke wijze aan (de naamsbekendheid van) het bedrijvenpark Laarakker aandacht wordt geschonken

Eerder gehonoreerde initiatieven

Al vaker werd het sponsorbudget van Laarakker op deze manier ingezet. Dat resulteerde in mooie aanvragen en verschillende gehonoreerde initiatieven.
Bij de toekenning is daarbij onder meer rekening gehouden met de relevantie voor een bredere doelgroep en de uniekheid of het eenmalige karakter van het event of voorstel.
Hierbij een aantal **voorbeelden van initiatieven** die werden gehonoreerd:

- Tennisvereniging de Zoetsmeer, bijdrage tribune
- EHBO Vereniging, aanschaf kinderreanimatiepop
- Dansgroep Zelfkanthennekes, medailles voor alle kinderen op het dansevenement
- De Zonnebloem Haps, bijdrage diverse evenementen ouderen en zieken
- Haju Haps, prijzensets voor de judotoernooien
- Hapse Boys, bijdrage aan zaterdagactiviteit tijdens het jubileum weekend

Goed idee

Het Bedrijvenpark wil met dit initiatief iedere vereniging of organisatie met een goed idee een nieuwe kans geven om voor een sponsorbedrag in aanmerking te komen. Hierbij is het uitgangspunt dat we hopen dat zoveel mogelijk verenigingen, organisaties en stichtingen mee kunnen profiteren van dit bedrag. Verenigingen die voorgaande jaren vast werden gesponsord of aan deze vorm van sponsoring hebben deelgenomen, kunnen ook nu alleen via deze aanvraag een beroep doen op een nieuwe sponsorbijdrage. Wij streven ernaar om in de eerste week van het nieuwe jaar de toekenning van de diverse sponsorbedragen bekend te maken.

Het sponsorverzoek kan worden ingediend bij: *info@laarakker.com*

Autoschade? Wij zijn er voor u!

Het adres voor autoschadeherstel in Cuijk en omstreken

Schadenet Van Eeden biedt een uitgebreid pakket aan hersteldiensten aan

- Uitdeuken zonder spuiten
- Spot Repair
- Bumperreparatie
- Steenslagreparatie
- Voorruitreparatie
- Velgenreparatie
- Bekledingreparatie (stof, velours, leer & vinyl)
- Dashboardreparatie (kunststof & hout)
- Ontgeuren

Altijd de beste prijs · Afspraak = afspraak · Snel weer onderweg · Altijd in de buurt · We doen het groen · Gegarandeerd in 1 keer goed

Schade Net

Schadenet Van Eeden

De Hork 28 · 5431 NS Cuijk
Tel. 0485 - 321 129 · van.eeden@schadenet.nl

Openingstijden:
Maandag t/m vrijdag: van 07.30 - 18.00 uur
Zaterdag: van 09.00 - 12.00 uur
Zondag: gesloten

FOCWA · SCHADE GARANT · KZS KWALITEITS ZORG SCHADEHERSTEL

www.schadenetvaneeden.nl

GESCHIEDENIS FAMILIE RICHARD TEUNISSEN

Haps kende rond 1950 in de Kerkstraat vier bakkers: de bakkerij van Grad en Jo Arts (D'n Bekker), de bakkerij van Hendrik van Daal, de bakkerij van Mies Hermans en de bakkerij van Richard Teunissen.

Arnoldus Teunissen, de vader van Richard, was middenstander en na het overlijden van zijn schoonvader werden boerderij en landerijen op het huidige adres Kampsestraat 44 verkocht en had Arnoldus een beginkapitaal om de winkel "De Nieuwe Kamp" rond 1900 in de Kerkstraat in Haps te bouwen; zijn hart lag blijkbaar meer bij de detailhandel dan bij het boerenbedrijf.

In het pand "De Nieuwe Kamp" begon hij een aantal activiteiten: Textielhandel, kruidenierswinkel, café, dokterskamer - waar wekelijks de huisarts uit Mill spreekuur hield - eieren- en meelhandel en tenslotte ook een bakkerij.

De boerderij in de Kampsestraat werd verkocht aan Koos Kerstens, die in de volksmond de naam '*Koos van de Kamp*' kreeg.

Zoon Richard Teunissen nam het bedrijf van zijn vader over. Hij emigreerde met zijn gezin in 1954 naar het Canadese Toronto.

Het bedrijf in de Kerkstraat werd verkocht aan Bert en Anna de Haas die er met hun kinderen ook een florerende zaak van maakten. Later nam Henk de Haas met zijn vrouw Thea de zaak over.

Aan de hand van correspondentie met Hanny Teunissen uit Toronto heb ik – in zoverre mogelijk – de familiegeschiedenis vastgelegd.

Geïnteresseerd in de geschiedenis van de familie Richard Teunissen en hun vroegere bakker Chrisje van Weegen, dan een mailtje sturen naar het e-mailadres van De Schakel en u ontvangt het volledige verhaal digitaal. info@deschakelhps.nl

Pierre Arts

COALITIEVORMING

BLOG

In de dagen voor kerst is er volop gewerkt aan een **coalitieakkoord** door de partijen waar de grootste partij (CDA) mee wilde gaan samenwerken: Team Lokaal, Liberaal LVC en Groen Links-PvdA.

Mede doordat de speerpunten alleen in hoofdlijnen beschreven zijn, kon het akkoord binnen een week op ieders instemming rekenen. De gemeenteraad krijgt later de kans om het eens te zijn over de uitwerking middels een zogenaamd **raadsprogramma.** Dit is een mooi streven maar de eerlijkheid gebiedt wel te zeggen dat een raadsprogramma in de afgelopen periode in de gemeente Cuijk helaas volledig mislukt is. Op papier zijn zaken mooi, de praktijk laat vaak genoeg iets anders zien. Maar goed, wie weet lukt het deze keer wel om de handen op elkaar te krijgen voor zaken die wij, naast de belangrijkste thema's (bouwen, duurzaamheid en bestaansrecht) belangrijk vinden: o.a. aandacht voor een laagdrempelige gemeente, gezonde inwoners, (digitale) veiligheid, burgerinitiatieven, betere aanpak zwerfafval, stank- en geluidsoverlast, ruimte voor ondernemerschap, innovatie en verbindingen met de regio's om ons heen, meer groen (struinpaden, zie afbeelding).

Vanaf 3 januari zal Liberaal Land van Cuijk met 5 raadsleden en 1 wethouder meedoen in de coalitie. Ikzelf blijf fractievoorzitter van Liberaal LVC. We gaan onze eigen organisatie optuigen om weer in vergaderstand te komen waarin we in onze rol als volksvertegenwoordiger controleren, kaders stellen en initiatieven nemen.

We starten steunfractievergaderingen op en bereiden commissie- en raadsvergaderingen voor waarbij we met onze mooie club mensen het werk zo gaan verdelen dat ieder met zijn of haar expertise aan de bak kan.
Op deze wijze hopen we er voor de inwoners te kunnen zijn.

Wat voor spel gaan we krijgen?
Ik maak me oprecht zorgen om één gegeven. Er is nu een coalitie met maar liefst 29 zetels t.o.v. slechts 8 voor de oppositie. De oppositie komt hiermee niet in positie. Dat klinkt misschien vreemd dat ik dit noem…maar een sterke 'tegenstander' geeft in de regel een beter spel dan een bij voorbaat kansloze.

Ik blijf u op de hoogte houden, weet mij te vinden.
liesbeth.van.heeswijk@liberaal-lvc.nl T: 06-23411107 www.liberaal-lvc.nl

Klussenbedrijf Eric Strik
0615084301
Voor al uw glasreparaties elektra en sanitair
Kampsestraat 27, 5443 AJ Haps

TEAM LOKAAL WENST IEDEREEN EEN GELUKKIG MAAR VOORAL GEZOND NIEUWJAAR TOE

Bij het verschijnen van deze editie van ons mooie dorpsblad "De Schakel" is de herindeling ook in de praktijk een feit. Na een lange voorbereiding en voor ons een mooie verkiezingsuitslag is het nieuwe College en de nieuwe gemeenteraad geïnstalleerd. De coalitie is gevormd en ik ben blij dat wij als "Team Lokaal" daar deel van uit maken. De nieuwe gemeente "Land van Cuijk" is gestart.
Vanuit "Team Lokaal" nemen Willy Hendriks-van Haren uit Oeffelt (oud-Hopse) en David Sölez uit Cuijk als wethouder zitting in het College.
Vanuit onze partij nemen Helma Pluk uit Cuijk, Marco van den Berg uit Boxmeer, Marcel van den Elzen uit Mill, Fons van Mil uit Overloon, Willem van Haren uit Oeffelt, Erik van Daal uit Sint Hubert, Jan van Riet uit Oploo en ikzelf als raadslid zitting in de nieuwe gemeenteraad.

De opstart van deze nieuwe grote gemeente zal in het begin nog heel veel wennen zijn. Niet alleen voor de burgers maar ook voor de ambtenaren. Niet alles zal direct op rolletjes gaan maar geloof me: de ambtenaren, College en gemeenteraad doen hun uiterste best om de overgang zo geruisloos mogelijk te laten verlopen.

Namens "Team Lokaal" wens ik iedereen een Gelukkig maar vooral
Gezond Nieuwjaar toe.

Team Lokaal Corné Tak

Permanent make-up op een veilige manier

Geef je zelfvertrouwen een boost

- Veilige pigmenten
- Pigmenten nemen geleidelijk en stabiel af in kleur (geen rood- of blauwverkleuring)
- Geen gevaarlijke situaties tijdens MRI of CT-scan
- Le Mage is GGD goedgekeurd

Le Mage

hair | skin | body

Breestraat 14 - Sint Anthonis | www.lemage.nl | 0485-383219

Ook voor medische pigmentatie

HEEL VEEL GELUK GEHAD

De meeste mensen die me kennen denken dat ik in Haps geboren ben! Het scheelt wel niet veel, ik woon al 70 jaar in Haps. De eerste 6 jaar van mijn leven heb ik in Beugen doorgebracht, waar ik ook geboren ben.
Vlak na de oorlog was er nergens een huis te krijgen.
Mijn ouders hadden het geluk dat ze in Beugen in een boerderij een paar kamers konden huren.

In Beugen heb ik echt een paar keer een engeltje op mijn schouder gehad! Het was een paar jaar na de oorlog. In die tijd kwamen er over de weg waar we aan woonden misschien 2 auto's per uur langs? Ik kreeg het als peuter van een jaar of 4 toch nog voor elkaar om voor één van deze auto's te lopen. Ik kwam plotseling van achter de heg uit en de auto, die een noodstop maakte, ging de heg in.
Ik had heel veel geluk gehad. Enkele weken na mijn bijna-ongeluk met een auto, verging het mijn overbuurjongetje van een jaar of 5 heel wat slechter!

Zijn vader werkte bij Philips in Eindhoven en werd iedere werkdag opgehaald door een grote Philips bus en ook weer thuis gebracht. Als hij thuis kwam, liep zijn zoontje Hans hem altijd tegemoet. Maar die dag was Hans wat eerder bij de bus als dat zijn vader was uitgestapt. Op de een of andere manier struikelde Hans en kwam met zijn been onder de bus. Hij bleek zijn been op verschillende plaatsen gebroken te hebben. De chauffeur van de bus trof geen schuld, want dit kon hem echt niet gezien hebben. Trouwens met Hans is het ook weer helemaal goed gekomen!

De tweede keer dat ik een engeltje op mijn schouder had was als volgt. Jan, de eigenaar van de boerderij, woonde ook bij ons in. Ik mocht vaak met hem met de tractor mee. Zo ook die keer dat hij het gras moest snijden in de appelboomgaard. Hij had achter de tractor een machine met grote ronde schijven die het gras sneden. Ik zat boven het grote wiel van de tractor tegen een ijzeren rekje aan.
Opeens werd ik door een tak van een appelboom gegrepen. In een flits gebeurde er van alles.
De uitkomst was dat ik een eindje boven die onbeschermde vlijmscherpe messen hing te bungelen. Jan had me in een flits bij mijn bretels vast gegrepen. Mijn moeder was buiten de was op aan het hangen en zag het ook allemaal gebeuren. Mijn moeder was zo geschrokken dat ze er nog dagen last van heeft gehad.

Er waren in die tijd gelukkig ook nog hele leuke dingen.
In de buurt van de Maasdijk, waar we maar een paar honderd meter vandaan woonden, zijn we vaak gaan spelen. Daar ging ik dan met mijn broertje en zusje naartoe. Daar gingen we dan van de dijk af rollen. Op de dijk stonden duizenden grote margrieten. Die waren zo hoog, daar konden we niet overheen kijken. Tussen die margrieten maakten we paadjes. Zo werd het een bloeiende doolhof. Alles bij elkaar waren mijn eerste 6 jaren in Beugen heel gelukkig.

Snijer.

AFSCHEID VAN VIVA MUSICA

Op de laatste dag van dit jaar
stopt ons koor, en dat voelt toch raar.
Heel veel hebben wij met z'n allen gezongen
vaak met gemak maar soms kwam het diep uit onze longen.
We hebben in die tijd veel meegemaakt
daarom is dit einde toch iets dat ons raakt.
Wekelijks naar de repetitie gaan
dat stond in onze agenda bovenaan.
Flink oefenen voor een concert
zodat het een mooie uitvoering werd.
Maar ook tijd om met elkaar te praten
zelfs buiten de pauze konden we dit niet altijd laten.
We hingen jassen op, zodat we geen hoge contributie hoefden te betalen
maar ook met de bloembollenverkoop konden we geld binnenhalen.
Het mooie van dit alles was, iedereen deed mee
ook al werd het met de garderobe soms wel erg laat in het café.
We hadden graag nog een keer in Haps opgetreden
maar Corona bracht ons in andere omstandigheden.

Viva Musica stopt nu na 82 jaar
een hele tijd, het blijft zoals gezegd
heel raar.
In het komende jaar zullen wij elkaar
nog een keer zien,
bij een reünie, dat verzacht misschien
de "pien".
Voor 2022 wens ik ieder veel
voorspoed en geluk
blijf gezond, dan kan het niet meer
stuk!

Jan Arts, oud voorzitter Viva Musica.

Bedankt, voor de 82 jaar dat Haps
heeft mogen genieten van koor
Viva Musica Haps

Alsjeblieft
EEN DANKJEWEL!

HAPS-INFO.NL
WENST U EEN VOORSPOEDIG
EN GEZOND 2022!

HUISTHEATER DE STEENAKKER

Het is stil nu de trein niet meer rijdt…
Geen concerten of voorstellingen,
geen wandelingen over de spoordijk,
geen arrangementen met het
Duits lijntje.

Maar wel een sfeervol stalraam na de
nachtvorst.

Bevroren in de tijd, een stilleven,
als een sprookje om wakker gekust
te worden.

Voor iedereen een hoopvol,
gelukkig en gezond nieuwjaar!

Huistheater De Steenakker

A S H
AANNEMERSBEDRIJF
SCHELBERGEN
HAPS

Cuijkseweg 15
5443 PA Haps
tel. 0485 - 318217
fax 0485 - 318895
ash.haps@telfort.nl

Nieuwbouw - Onderhoud - Renovatie - Verbouw

Bel voor een vrijblijvende offerte 06-11918932

ANYTYME
SNACK & DINE
Eten bij De Buren
Tom, Annemieke en medewerkers
Kerkstraat 20a, 5443 AB Haps
www.etenbijdeburen.nl 0485-313073 / 0653246684

HUIS BOOMKWEKER
PETRUS JOHANNES NELISSEN UIT OEFFELT

(Hij verdiende eigenlijk een kersenboom op zijn graf)

De Inspecteur Löhnis, de Rijkmaker en de Wilhelmina, woorden die ik in mijn jeugd elk jaar weer hoorde als het kersentijd was. Vele uren stonden we na schooltijd bij mijn opa op de ladder. Ik hoor hem nog zeggen: "Steeltjes er aan, geen blad erbij en geen takjes breken. Volgend jaar wil ik ook nog kersen plukken en een geit heb ik niet". Maar als je op het topje van een fruitladder van 8 meter stond en met een haak de uitstekende takken naar je toehaalde, lette je daar niet zo op, als de kersen maar zo vlug mogelijk in het mandje kwamen.

Hij en zijn huishoudster zochten de kersen uit en deden ze in kistjes van de Nijmeegse Veiling. 's Avonds om zes uur moesten de kistjes met kersen bij het verzamelpunt van de veiling zijn. De uit-gesorteerde kersen, die rot waren of door de vogels aangepikt, werden achter in de boomgaard uitgestrooid voor de hut met bijenkorven. Konden die beestjes er nog van genieten. In een bericht in De Gelderlander van mei 1933 kwam ik die namen weer tegen. Een tweede reden om me daarin verder te verdiepen was de daarbij genoemde naam van de kweker P.J. Nelissen uit Oeffelt. Daarom eerst maar eens even stilstaan bij de hoofdpersoon van dit verhaal.

Petrus Johannes Nelissen is zo'n 150 jaar geleden in Oeffelt geboren op 11 mei 1863 aan de Kerkhoek. Zijn ouders waren Theodorus Nelissen en Petronella Boumans. De ouders hadden een landbouwbedrijf. Zijn voorouders van vaderskant waren herbergier op Koudenoord, een herberg gelegen tegenover het Genneperhuis aan het jaagpad langs de Maas. Petrus ging in Oeffelt naar de lagere school, eerst bij meester Van Buuren en in de hogere klassen bij het hoofd van de school meester Van der Sterren.

Over zijn vervolgopleiding weten we weinig, zeker is in elk geval dat hij in 1877/78 op kostschool zit in Roermond, mogelijk het Bisschoppelijk College. Daarna gaat hij thuis meewerken op het bedrijf en deels ook voor zichzelf. In die jaren bekwaamde hij zich in het boomkwekers vak. In de raadsvergadering van november 1888 wordt hij in Oeffelt benoemd als gemeenteontvanger. Zijn beroep is dan boomkweker. Hij blijft gemeenteontvanger tot april 1894. De beloning daarvoor was per jaar ƒ 130,-. Bij zijn eervol ontslag, met dank voor de bewezen diensten, staat vermeld dat hij naar elders vertrekt. Dat elders dat blijkt Waalwijk te zijn, waar hij 10 jaar, van 1894 tot 1904, blijft wonen.

Vanuit zijn vak van boomkweker had hij in 1891 in Waalwijk al eens deelgenomen aan een tentoonstelling. Hij won daar toen al twee grote zilveren medailles, een voor de schoonste verzameling coniferen en een voor de schoonste verzameling fruitbomen. Dit mooie succes zal voor hem de reden zijn geweest om drie jaar later naar Waalwijk te verhuizen. In Waalwijk was hij ook werkzaam als boom- en groentekweker.
In december 1893 staat in de krant dat in zijn kwekerij aan de Stationsstraat aldaar verscheidene jonge boompjes zijn vernield. Ook in Waalwijk ontwikkelt hij nieuwe kersensoorten. In juli 1900 staat een bericht in de Provinciale Noord-Brabantse Courant, maar ook in de Gooi- en Eemlander, dat op zijn boom- en groentekwekerij een nieuw soort kersen is te bezichtigen. De kleur is wit doorschijnend, als albast, zodat de draden of nerven duidelijk zichtbaar zijn. De smaak is zeer zoet en aangenaam en zal de naam Witte Meikers krijgen. Een andere eigenaardigheid is dat de mussen vanwege de witte kleur in het geheel niet aan de kersen zitten, wat gunstig is voor de oogst. Deze nieuwe soort kersen is uit zaad gewonnen en is buitengewoon vruchtbaar. Men kan nu al boompjes voor het nieuwe seizoen bestellen. In 1901 wint hij op een tentoonstelling in Waalwijk nog een tweede prijs met zijn vruchtbomen.

In oktober 1904 komt hij weer terug naar zijn moeder in Oeffelt, die in 1895 weduwe was geworden. Als zij in 1907 overlijdt neemt broer Gerardus Marianus de boerderij over. Petrus, die nooit getrouwd is, gaat dan in de kost. Eerst bij Hubertus Janssen aan de Lieting en later verhuist hij naar Adrianus van den Heuvel op het Kruispunt.
In maart 1907 komt een aantal belangstellenden naar een vergadering in hotel "De Korenbeurs" in Cuijk om een tuinbouwvereniging op te richten. De vergadering wordt geleid door de heer Pieter Nelissen, boomkweker te Oeffelt, die in korte woorden het nut van zo'n vereniging schildert. Na enige discussie wordt met algemene stemmen besloten de vereniging op te richten. De contributie wordt bepaald op ƒ 1,50 per jaar. De dagvoorzitter sluit de vergadering met de wens dat vele leden zich bij de nieuwe vereniging zullen aansluiten en de fruitteelt in het Land van Cuijk een hoge trap van bloei zal bereiken.

Zelf heeft Nelissen in die tijd al een flinke kwekerij, zoals blijkt uit twee advertenties in de Echo van februari en november 1907, waarin hij aangeeft 1e kwaliteit jonge vruchtbomen, van zware en lichte maat, duizenden zware doornplanten en een partij zwaar gewortelde Canada's. Ook heeft hij hoogstam appelbomen in de soorten Bellefleur, Goud Renet en Sterappel.

Uitsmijter gevraagd
ter assistentie bij **openbare** lezingen en vergaderingen te Cuijk a/d Maas.
Zulks in den jare 1914!...
(Robuste gestalte vereischt.)
Zichtzendingen onder letters:
P. W. P. en A. J.
Best. Tuinbouw-Vereeniging te Cuijk.
ZEGT HET VOORT.
P. J. Nelissen, - Oeffelt.

Merkwaardig is een advertentie in het Boxmeersch Weekblad van februari 1914, waarbij P.J. Nelissen uit Oeffelt, als bestuurslid van de Tuinbouwverenging te Cuijk, een uitsmijter vraagt ter assistentie bij openbare vergaderingen te Cuijk. Robuuste gestalte vereist.

Kennelijk reist Nelissen voor zijn kwekerij ook naar het buitenland, want hij vraagt en krijgt, tijdens de Eerste Wereldoorlog, in april 1915, een paspoort voor Duitsland en België.

In 1912 koopt hij een stuk landbouwgrond dicht bij station Kruispunt Beugen, langs de Graafsedijk, sectie B917, dennenbos en hakhout. Hij begint daar een kwekerij.
De Graafse Courant schrijft in maart 1912: "Door de firma Nelissen is op de zuidwestelijke hoek gevormd door de N.B.D.S.M en de S.S. een perceel grond aangekocht waar een bloem- en boomkwekerij wordt aangelegd.
Aan de voorzijde wordt een prachtige reclametuin ingericht, waarop men vanuit de treinen van beide Spoorwegmaatschappijen het volle gezicht heeft en die een sieraad voor het Kruispunt zal vormen".

In 1924 vertrekt het gezin van Adrianus van den Heuvel naar Boxmeer en wordt Petrus op dit adres ambtshalve uitgeschreven.
In 1930 blijkt hij te wonen op het adres Kruispunt 89a (een ingepast nummer bij het station). Zie rode vlekje boven de 3 van MP36.
Vrijwel zeker is dit de strooien hut die hij bij zijn kwekerij had gebouwd voor het opbergen van materiaal en om te kunnen schuilen bij slecht weer (zie foto).

Petrus Nelissen voor zijn strooien hut bij Kruispunt Beugen. (Foto Andries Nielen, circa 1912).

Detail luchtfoto van Kruispunt-Beugen, d.d. 29 oktober 1944, boomgaard en hut van Nelissen in cirkel

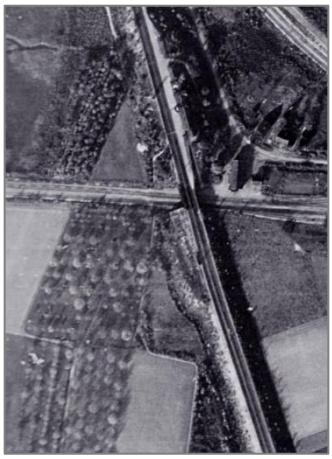

Lang heb ik me afgevraagd waar precies Nelissen op het Kruispunt heeft gewoond. Bekend was dat hij direct achter het viaduct in een strooien hut woonde. Later, voor een artikel over de bevrijding in 1944, vond ik een luchtfoto van Kruispunt Beugen, die eind oktober 1944 was gemaakt. Alle spoorlijnen en stations staan daarop, maar ook het hoekje waar Nelissen woonde. Duidelijk is de kersenboomgaard te zien en vaag ook de strooien hut in de linker benedenhoek van het viaduct. Zie detail luchtfoto.

Komen we terug bij mijn inleiding. Rond 1920 legde hij zich ook meer toe op het veredelen van kersen. Dit gegeven vinden we terug in een prijscourant van 1943, waarbij van de bovengenoemde soorten kersen staat aangeven dat P.J. Nelissen uit Oeffelt deze kersen in 1920 heeft ontwikkeld. Bijzonder, bij de Rijkmaker staat dat hij weliswaar uit Oeffelt komt maar nu (1943) in Haps woont. Op de site van de Tuinen van Appeltern staat aangegeven dat daar de Inspecteur Löhnis te koop is en in de beschrijving staat vermeld "Dubbele meikers gekruist met de Bastaard Dikke, gewonnen in 1920 door P. Nelissen, Oeffelt". Vogels en in het bijzonder spreeuwen genoten ook van de korenoogst. Om schade te voorkomen werd er ook op geschoten. Volgens de Provinciale Noord-Brabantse Krant werd door Nelissen in augustus 1924 in zijn boomgaard een jonge spreeuw doodgeschoten die aan de poot een aluminium ring had met het opschrift "Helgoland 50862 Zoölogisch Station". De heer Nelissen heeft aan hen een bericht gezonden.

In de Gelderlander van mei 1933 staat een uitgebreid artikel over nieuwe kersensoorten. In het verslag van de directeur van de Land- en tuinbouwschool in Breda wordt vol lof gesproken over enige kwekersproducten van Pieter Nelissen uit Oeffelt. Verder in dit verslag lezen we: "de Wilhelmina, de Inspecteur Löhnis, de Vacantiekers, de Rijkmaker, de Princes Juliana en de Mijnheer Vroeg, zijn aanwinsten van de heer P. Nelissen te Oeffelt (bij Kruispunt Beugen).

De Inspecteur Löhnis, een hartvormige kers.

Deze kersenliefhebber heeft verscheidene jaren geleden kersen gezaaid en van de zaailingen een aantal benoemd en voort gekweekt. Enige bomen staan in de proeftuin in Breda maar dragen nog geen vruchten" De schrijver van het artikel is echter op de kwekerij geweest en heeft ze daar geproefd. Verder schrijft hij: "Ook heeft de heer Nelissen een hoeveelheid kersen toegezonden. O.a. de Vacantiekers is buitengewoon goed van smaak, zeer klein van steen en had de reis met glans doorstaan, zo constateren een aantal tuinbouwconsulanten in Wageningen op 31 augustus 1933. De Wilhelmina is nog voortreffelijker en vindt haar weerga niet. Het is de heer Nelissen gelukt een mooi resultaat met zijn kwekersproeven te bereiken".

In juli 1936 vinden we in het weekblad van Cuijk, de Echo, een artikel over de kersenteelt in het Land van Cuijk, waarin P. Nelissen wordt genoemd. Deze vakman-kweker zoekt steeds naar verbetering van de vrucht en naar een latere bloeitijd zodat de kans op vorstschade verminderd wordt. Daarin is Nelissen met zijn zoete kersen ten volle geslaagd. De Nederlandse Pomologische keuringsraad kende hem daarvoor het certificaat 1e klasse toe. Na zijn uitvoerig betoog op de vergadering van de kwekers bleek er direct animo voor zijn producten. Aan zo'n gunstig oordeel van deskundige zijde over de kennis van de heer Nelissen kunnen we alleen maar zeggen "hij zou een kersenboom op zijn graf moeten krijgen". We wensen 'Pietje" veel succes toe met zijn nieuwe producten. Petrus (Pieter) J. Nelissen sterft bij zijn familie in Vortum-Mullem. Volgens inschrijving in het overlijdensregister van de gemeente Vierlingsbeek op 8 januari 1947. Ook bij de gemeente Haps vinden we zijn overlijden terug omdat hij daar officieel woonde. Op zijn bidprentje staat dat hij eenvoudig en goedhartig was, op het einde een weinig gekweld is, maar God heeft hem beproefd en hem waardig bevonden. [4].

Foto: Pieter Nelissen kort voor zijn overlijden, staande bij een kersenboom in Vortum-Mullem. (Foto via Angelina Aben-Derks).

Voor al uw particuliere en zakelijke computeroplossingen

BvdB computers

Computers ● Netwerken
Laptop's ● Software
Randapparatuur ● Reparatie

Quality & Service

Telefoon : 06-52067980 - E-mail : info@bvdb.com - Web : www.bvdb.com

Kruispunt Beugen was kweekvijver nieuwe kersenrassen

Op zoek naar oude kersen en hun maker

Dit artikel kreeg onverwacht een vervolg. Wat is toeval had het concept van dit artikel net klaar toen ik een mail ontving van Marcel Rutten, van het Nederlands Fruit Netwerk. Hij informeerde of ik wat kon vertellen over een fruitkweker Nelissen uit Oeffelt. Hij was tevens op zoek naar kersenrassen die Nelissen ontwikkeld heeft. Er volgde een drukke mailwisseling. Van hem kreeg ik nog enige verwijzingen uit de landelijke pers over de kwekersactiviteiten van Nelissen die ik hiervoor in het artikel heb verwerkt. Hij kwam met het voorstel om in de regionale krant een oproep te plaatsen om te reageren als men in de omgeving van Oeffelt nog oude kersenbomen wist te staan. In de regionale krant De Bok werd op 4 december 2020 onderstaande oproep geplaatst.
Op deze oproep is door een viertal personen gereageerd.
In januari is Marcel Rutten naar de verschillende adressen geweest om de oude bomen te bekijken en daarvan enthout te snijden. In het voorjaar van 2021 heeft hij die op een onderstam geënt. Het merendeel van de 32 opgeënte bomen is goed aangeslagen.
Het is nu afwachten of het volgend voorjaar daar kersen aan komen. Marcel is een paar maanden later nog een paar keer terug geweest naar Oeffelt om van de moederbomen blad te verzamelen. Hij heeft deze bladeren verzonden naar East Malling Research, het grootste onderzoekslab voor fruitteelt in Engeland, voor DNA-analyse. Hij hoop zo meer te weten te komen over de afstamming van de door Nelissen gekweekte bomen.
Hij verwacht daar in het najaar een uitslag van te krijgen. Met dank aan Marcel voor zijn bijdragen en voor zijn inspanningen om de oude kersenrassen te behouden.

Artikel, met dank aan Jan Veekens.

OPROEP OUDE KERSENBOMEN

Vorig jaar is in Oeffelt gestart met de zoektocht naar oude kersenbomen/kersenrassen. Hierbij is mogelijk het kersenras Rijkmaker al teruggevonden. Omdat de locatie van de voormalige kwekerij grenst aan Haps (Graafseweg/huidige Kwekersweg) , is de verwachting dat ook in Haps mogelijk oude kersenbomen staan die door Piet Nelissen gekweekt zijn.
Daarom deze **oproep**: Zeggen deze kersennamen je iets en weet je nog een boom van één van die oude rassen te staan?
Informatie over de kersenbomen kunt u mailen naar: Gertjan Coenen: zvf@hotmail.com

ADRESWIJZIGING

- Verhuist u naar een verzorgingshuis, dan kunnen we de Schakel blijven bezorgen bij een van uw naasten; lukt dit niet, dan zoeken we samen naar een oplossing.
- Is een van uw naasten overleden en woont er niemand meer op dit adres?
- Automatische overschrijving abonnementsgeld stopzetten!

Als redactie weten we niet alles……

Daarom graag veranderingen even doorgeven via e-mail: **info@deschakelhaps.nl**

Hartelijk dank, redactie "De Schakel"

Foto: Wim Fokkens. Kerst-/winterdorp van Lego. Dat 's avonds verlicht wordt.

1 JANUARI

Enkele gebeurtenissen uit de jaren op 1 januari:
1852 – In Nederland wordt de postzegel ingevoerd.
1901 - Voor kinderen van 6 tot 12 werd de leerplicht ingevoerd.
1968 – Nederland start met kleurentelevisie uitzendingen.
1986 – Flevoland wordt officieel de twaalfde provincie van Nederland.
2014 – Verbod om alcoholische dranken te verkopen of te schenken aan jongeren.
2001 - Cafébrand in Volendam.
2002 - Is het alweer 20 jaar geleden dat de euro werd ingevoerd.

Loop je op Nieuwjaarsdag een rondje door het dorp en kom je op verschillende plaatsen deze spreuk tegen.
Dorpsgenoten waren zeer blij verrast.
Wie ze opgehangen heeft weten we niet.
Hoe mooi is dat iemand dit doet!

Deze spreuk hing o.a. op de container bij de sporthal, langs paadje bij de sporthal, achter de sporthal bij de tandarts, in Park de Wild op een bord, enz...

ABONNEMENTSGELD 'DE SCHAKEL' 2022

Het abonnementsgeld van De Schakel bedraagt in 2022 **€15,00** (incl. BTW).

Begin februari worden de automatische incasso's van uw bank-/girorekening afgeschreven, (Graag even controleren!). Als dat niet gebeurd is, dan moet u nog betalen.
De meeste inwoners van Haps betalen automatisch via bank of giro.

Als u in **2022** elke twee weken De Schakel wenst te ontvangen en u betaalt niet automatisch, dan willen wij u vragen om het abonnementsgeld van €15,00 te betalen:

- Via een automatische incasso - hiervoor kunt u de machtigingskaart, die hieronder is bijgevoegd, invullen. Deze machtiging kunt u altijd weer intrekken.
- Door éénmalige betaling via uw IBAN bank- of girorekeningnummer naar IBAN: NL73RABO0119192438 **met vermelding van naam én adres.**

Elk jaar is het een gigantische klus om het abonnementsgeld te ontvangen.
Door gebruik te maken van automatische incasso helpt u ons ontzettend bij het klaren van deze administratieve klus!

Wij willen u vragen om zoveel mogelijk automatisch te betalen.
U dient het abonnementsgeld in ieder geval betaald te hebben **vóór VRIJDAG 28 JANUARI 2022**.
Anders ontvangt u na deze datum geen nummer meer in uw brievenbus.

Vul de onderstaande machtigingskaart in en stop deze in de brievenbus of stuur deze naar:

- administratie@deschakelhaps.nl
- of stop deze in de brievenbus van: Pierre Arts, Willem Alexanderlaan 5, 5443 BX Haps.

Na 2 nummers NIET BETAALD dan ontvangt u 'De Schakel' niet meer vanaf februari!

Wilt u geen machtiging invullen, maar toch 'De Schakel' ontvangen?
Maak dan €15,00 over op **IBAN rekeningnummer NL73RABO0119192438**
T.n.v. 'De Schakel Haps' onder vermelding van '**abonnementsgeld 2022**' én **uw adres**.

U kunt niet contant betalen!

✂----------

ABONNEMENT

De Schakel
Aktueel nieuws Haps

MACHTIGINGSKAART

(Invullen in blokletters a.u.b.)

Door het ondertekenen van deze machtiging geeft u toestemming aan Stichting 'De Schakel' Haps om jaarlijks een incasso opdracht te sturen naar uw bank of giro om het abonnementsgeld af te schrijven van uw rekening wegens **ABONNEMENTSGELD "De Schakel"** – Haps.

Ondergetekende verleent hierbij tot wederopzegging machtiging aan:
STICHTING "DE SCHAKEL" te Haps NL73RABO0119192438

Uw IBAN-nummer Bank: .....

of uw Girorekening/IBAN-nummer: .....

Naam en voorletters: .....

Adres: .....

Postcode: ..... Plaats: .....

Ondergetekende gaat akkoord met de regeling, zolang deze niet wordt ingetrokken.

Datum: ..... - ..... - 2022 *Handtekening* .....

N.B.: Als u het niet eens bent met deze afschrijving, dan kunt u deze laten terugboeken.
Neem hiervoor binnen 8 weken na afschrijving contact op met uw bank.
Vraag uw bank naar de voorwaarden.

DIENSTVERLENING VANAF 1 JANUARI 2022

1 januari 2022: de gemeenten Boxmeer, Cuijk, Grave, Mill en Sint Hubert en Sint Anthonis gaan samen verder als één gemeente Land van Cuijk. Dit artikel bevat de openingstijden en contactgegevens van gemeente Land van Cuijk vanaf het nieuwe jaar.

Contact algemeen
Gemeente Land van Cuijk Telefoon: 0485 – 85 4000
E-mail: gemeente@landvancuijk.nl Website: www.landvancuijk.nl

Telefonische bereikbaarheid
Maandag t/m donderdag: 09.00 – 17.00 uur. Vrijdag: 09.00 – 12.30 uur

Openingstijden locaties
De gemeentehuizen in Boxmeer, Grave, Mill en Sint Anthonis zijn vanaf 1 januari 2022 voor het publiek gesloten. Voor afspraken aan de balie of voor een persoonlijk gesprek met een ambtenaar of bestuurder kunt u voorlopig terecht in het gemeentehuis in Cuijk. Het gemeentehuis in Boxmeer wordt uiteindelijk het gemeentehuis van het Land van Cuijk. Daarvoor wordt het verbouwd. Tot het moment dat de verbouwing begint, kunt u voor sommige producten ook nog telefonisch een afspraak maken voor de locatie gemeentehuis Boxmeer.

Cuijk
Gemeentehuis Cuijk
Louis Jansenplein 1, 5431 BV Cuijk
Het gemeentehuis in Cuijk is voor bezoekers geopend:
Maandag, dinsdag en donderdag: 09.00 – 17.00 uur
Woensdag: 09.00 – 20.00 uur
Vrijdag: 09.00 – 12.30 uur
Voor burgerzaken kunt u in het gemeentehuis Cuijk op afspraak terecht op:
Maandag, dinsdag en donderdag: 09.00 – 12.30 uur
Woensdag: 09.00 – 20.00 uur
Vrijdag: 09.00 – 12.30 uur.

Boxmeer
Gemeentehuis Boxmeer
Raadhuisplein 1, 5831 JX Boxmeer
Voor burgerzaken kunt u in het gemeentehuis Boxmeer op afspraak terecht op:
Maandag: 16.00 – 20.00 uur
Dinsdag, woensdag en vrijdag: 09.00 – 12.00 uur
Donderdag: 13.30 – 17.00 uur

RUNDVLEESPAKKET VAN EIGEN BOERDERIJ

Het vlees is verpakt in porties en voorzien van een sticker waarop staat het soort vlees, gewicht, verpakkingsdata en bereidingswijze .

* Duurzaam vlees is te koop, zowel los als in pakketten, maar je kunt ook zelf een vleespakket samenstellen.
* Op bestelling leverbaar standaard vleespakketten zijn ca. 5 kg of 7,5 kg

Bestellen kan via de website of kom gezellig naar de weekmarkt.
De marktkraam staat op: woensdagmorgen in Mill,
donderdagmiddag in Boxmeer
vrijdagmorgen in Uden

Bekijk onze website of informeer vrijblijvend naar de mogelijkheden...

FAM. LOEFFEN ☎ 06 - 10 15 82 61 www.loeffenvlees.nl

Dienstverlening aan huis
Paspoorten, identiteitsbewijzen, rijbewijzen en standaard geboorteaangiften kunt u vanuit huis aanvragen. Maak hiervoor telefonisch een afspraak.
Reisdocumenten en rijbewijzen kunt u ook thuis laten bezorgen.

Afvalinzameling
Vanaf 1 januari 2022 zamelt de firma Van Kaathoven het huishoudelijk afval in voor de gemeente Land van Cuijk. In de afvalkalender voor 2022 ziet u precies op welke dag het afval wordt opgehaald. U kunt de afvalkalender bekijken via DeAfvalApp. Alle informatie over de afvalinzameling vindt u ook op www.gemeentelandvancuijk.nl/afval.

Melding openbare ruimte
Via de MijnGemeente App maakt u gemakkelijk met uw smartphone een melding over de openbare buitenruimte of het inzamelen van afval. Aan wat voor meldingen kunt u dan denken? Bijvoorbeeld geluids- of stankoverlast of overlast door ongedierte. Maar ook een melding over zwerfvuil, achterstallig groenonderhuid, een gat in de weg of een losliggende stoeptegel.

SILICAGEL ZAKJES

In de zakjes silicagel zit een kristal dat erg goed vocht absorbeert.
Dat komt van pas in een heleboel situaties b.v.:
Kruiden zoals knoflookpoeder kunnen gaan klonteren,
doe een silica zakje in het potje om klonteren te voorkomen.
Of om te voorkomen dat je sieraden verkleuren is het verstandig om
een zakje silicagel in je sieradenkistje te leggen; dit voorkomt corrosie.

Rob's tweewielers

AI 15 JAAR

UW SPECIALIST IN FIETSEN

Stationsweg 16, 5831 CR Boxmeer
Website: www.robstweewielers.nl
Email: info@robstweewielers.nl
Telefoonnummer: 0485-578660

Openingstijden:
dinsdag – woensdag - donderdag
09.00-12.00/13.00-18.00
Vrijdag 09.00-12.00/13.00-19.00
Zaterdag 09.00-16.00

Toekomst moet je niet voorspellen,
maar mogelijk maken.

EINDEJAARSGEDICHT 2021

Het jaar 2021 is weer op zijn einde gelopen
En dusdanig ben ik weer in de digitale pen gekropen
Zo ruk ik jou als lezer even los uit het jouw Netflix-serie of het World Wide Web
En mag je even wachten met het sturen van belangrijke stickers via WhatsApp
Want geef toe, je leeft af en toe wel een beetje onder een steen
Dus met dit gedicht krijg je een inkijkje in de wereld om je heen
De wereld kon dit jaar aan rampen helaas ook niet ontkomen
Er was weer veel ellende met het water dat te hard bleek te stromen
Duitse deelstaten, de provincie Luik en ook Limburg werden flink geraakt
Door het wassende water werden huizen overspoeld en slachtoffers gemaakt
Hevige regenval zorgde ook in India voor grote ellende

Door modderverschuivingen ontstond er een tragische bende
In China vielen doden tijdens een marathon door het slechte weer
Dat het op die manier op zijn einde moest lopen doet dan erg zeer
Ook van extreme hitte lijken we steeds meer last te krijgen
In Canada en op Sicilië zagen ze het kwik naar een record van bijna 50 graden stijgen
Apocalyptische beelden van het Griekse eiland Evia door toedoen van het klimaat
Honderden mensen op een boot die wegvaart van een kustlijn die in lichterlaaie staat
Niet alleen in Zuid-Europa was het raak
Ook andere delen van de wereld waren met vuurzeeën de Sjaak
Branden in de VS, Noord-Afrika en Siberië die tweeduizend vierkante meter ontbosten
De kracht van de natuur die mensen daar het leven kostten

Ook door vulkaanuitbarstingen staan landen voor hete vuren
In Congo en op La Palma kreeg men het gloeiend te verduren
In Haïti zat de bevolking in augustus ook in angst en beven
Een zware aardbeving wisten meer dan 2000 burgers niet te overleven
De aarde is aan het barsten door de uitstoot van de vele broeikasgassen
In zijn vruchtbare grond weet het klimaat zo desastreuse littekens te krassen
Door het late ingrijpen van de mens wordt er met vuur gespeeld
Maar over hoe we het klimaatprobleem aan moeten pakken is men nog verdeeld
De poppen zijn aan het dansen, maar men is meer geïnteresseerd in andere poppen
Want hoe is die grote pop in Squid Game af te stoppen?

Het oplossen van het klimaatvraagstuk, daarin ziet men nog geen hoge nood
Maar stilstaan bij een pop, dat gaat pas echt over leven en dood
Minder douchen, de verwarming uit en meer fietsen naar mijn bezoek?
Allemaal leuk en aardig, maar mij niet gezien, dank je de(Annemaria) koekoek

Naast de natuur was er ook veel menselijk lijden door rampen, geweld of verkeer
Zo stortte begin dit jaar in Indonesië een passagiersvlucht neer
Niet alleen in de lucht verloor men levens, maar ook op de grond
Een fataal verkeersongeluk zorgde voor intens verdriet in Helmond
In een fractie van een seconde werd het zo een noodlottige zaterdagnacht

Met bloemen, lichtjes en vuurwerk werden de jongeren herdacht
Drama's op de weg in Kroatië, Bulgarije en Turkije door busongelukken
En in Houston vallen doden, omdat ze tijdens een concert elkaar verdrukken

In Waukesha zorgde een chauffeur voor een verschrikkelijke daad
Tijdens een kerstoptocht reed hij in op een grote groep mensen op straat

Dat achterstallig onderhoud mensenlevens kost is onacceptabel
Toch zaten er in Italië en Tsjechië fatale kinken in de kabel
De cabines van de kabelbaan werden uit de lucht gelanceerd
Erg triest dat een overlevend vijfjarig jongetje zo alleen naar huis terugkeert
De zomervakantie is voor velen de leukste tijd van het jaar
Maar niet voor Carlo in Mallorca, want ze sloegen hem in elkaar
Bij een stapavond liep het met een vechtpartij uit de hand
Hij overleed aan zijn verwondingen en verliet levenloos het Spaanse land

Harde confrontaties, daar wisten ze in Myanmar ook wel van wanten
Er vielen veel slachtoffers tussen veiligheidstroepen en demonstranten
Sinds de staatsgreep in februari blijft het daar onrustig met rellen
Onschuldige burgers zijn zo de pisang van deze oorlog tussen het leger en de rebellen
De dupe, dat zijn ook de migranten in bosjes verscholen
Zij zijn een politieke speelbal bij de grens van Wit-Rusland en Polen

De situatie over dit precaire onderwerp is zeer onstabiel
We worden het in de wereld maar niet eens over migratie en asiel
Dictator Loekasjenko is goed uitgerust om hiermee te pesten
Hij gaat een grens over en slaat zo onschuldigen buiten Westen
Laten we hopen dat dit in rustiger vaarwater gaat komen
Een andere ramp had dit iets te letterlijk genomen
Want het containerschip de Ever Given liep vast in het drukbevaren Suezkanaal
En ging zo met de titel 'de duurste file ooit' aan de haal
In tegenstelling tot de scheepvaart staat de rest er niet te lang bij stil
Omdat men gauw het overlevingsspel bij Squid Game volgen wil
Want hoe gaat het verder in deze kijkcijferhit uit het Oosten?
En hoe kan ik mezelf om de slachtoffers uit de eerste aflevering zien te troosten?
Maar al snel verdwijnt verdriet en zit men helemaal in het tweede spel
Wie is er goed met een breekbare suikerkoek? Wie overleeft het niet en wie wel?

In januari 2021 stapte het kabinet Rutte 3 op vanwege een vernietigend rapport
Want bij de toeslagenaffaire schoten vele ministers tekort
Nederland ging naar de stembus, er moest snel worden geformeerd
Maar na de verkiezingsuitslag liep het helemaal verkeerd
Tijdens de verkenning was Ollongren slordig met haar geheime papieren stukken
We zagen hierdoor een snel proces van een nieuwe regering mislukken

Op haar dossier waren de woorden 'functie elders' voor Omtzigt opgedoken
Maar na lang nadenken bleek Rutte daar nooit over te hebben gesproken
Andere partijen vonden het geheugenverlies van de premier nogal bezopen
Maar Rutte wist nog net een motie van wantrouwen te ontlopen
Er kwamen andere verkenners en informateurs om partijen bij elkaar te brengen
Maar zonder succes besloten ook zij zich hier niet meer in te mengen
Het hele proces van formeren bleef in 2021 veel te lang duren
Demissionaire partijen zijn het land daarom maar blijven besturen
Er moesten besluiten genomen worden en geen maatregel ging te ver
Want het draaide allemaal om die allesbepalende R

Een lockdown, een avondklok, mondkapje ja of nee?
En een checkapp om te laten zien bij het theater of café
Uiteindelijk kon er worden gevaccineerd
Maar raakt het land hierdoor niet gepolariseerd?

Het virus wordt door heel de wereld nu wel gehaat
Maar we krijgen het met z'n allen niet van de straat
De regeringen nemen besluiten, soms zijn ze irritant
Meningen mogen verschillen, maar gebruik het boerenverstand
Dus blijf medemens en niet elkaars tegenpool
Bestorm elkaar niet zoals gebeurde bij het Capitool
De maatschappij verhardt, de wereld staat in brand
Het getouwtrek in de politiek houdt dit in stand

Wie trekt er aan de touwtjes, wie trekt er aan het kortste eind?
Maar het kan me Netflixkijker niets meer schelen naar het schijnt
Zij zijn weer helemaal in de Squid Game-serie gekropen
En ze kijken of ze in het derde spel er wel een touw aan vast kunnen knopen
Welk team trekt de zege naar zich toe en welk team trekt een lang gezicht?
Wie gaat dit overleven en voor wie dooft definitief het laatste licht?

Waar een jaar eerder de evenementen werden opgeschort
Konden we het afgelopen jaar weer volop genieten van de sport
Uniek was het EK voetbal in elf verschillende landen
Na het vertrek van Koeman, lag het lot in Frank de Boers handen
In de poule werd alles gewonnen, het land stond op de kop
Maar na uitschakeling tegen Tsjechië werd het alsnog een flop

Het ging op zijn boerenfluitjes, er was weinig passie op het veld
Na dit fiasco koos de Boer eieren voor zijn geld
En ook al kregen we geen rondvaart door de grachten
Het oranjegevoel liet niet lang op zich wachten

In de Tour de France zorgde Van der Poel voor de sensatie
Hij pakte het geel in de tweede etappe na een prachtige prestatie
Met die vorm zou hij ook graag op de Spelen in Tokio willen bovendrijven
Maar na een val op zijn rug, kon hij eremetaal op zijn buik schrijven

Zijn wielersportcollega's wisten wel iedereen te verslaan
Zij pakten het goud in de tijdrit, bij het bmx-en en op de baan
Sifan Hassan had haar resultaten ook meer dan overtroffen
Met 3 olympische plakkaten liep ze het vuur uit de sloffen
Voor Kiran Badloe, de roeiers en hockeysters was Tokio een gouden decor
Met 36 medailles was dit voor het kleine Team NL een groots record
Op tennisgebied slaat Nederland ook eindelijk weer van zich af
Het was Van de Zandschulp die zich op de US Open pas laat gewonnen gaf

Meer dan techniek alleen.

T.T.I. is een installatiebedrijf bij u in de regio. Bij T.T.I. gaat het niet om techniek alleen, al is dat wel erg belangrijk. Bij ons gaat het ook om u. Uw wensen, uw problemen en natuurlijk uw budget. Belt u gerust (0485) 33 00 86 voor een afspraak of voor meer informatie.

Aanleggen en onderhouden van: ▪ centrale verwarming ▪ dakbedekking ▪ gas en water ▪ riolering ▪ sanitair ▪ ventilatie

T.T.I. | Toonen Technische Installaties

Horn 1 ▪ 5443 MA Haps ▪ 0485 - 33 00 86 ▪ ttihaps.nl

meer dan techniek alleen

En op 12 december was de grote cliMax in de formule 1
Hamilton leek de titel te pakken totdat de laatste ronde verscheen
Door een late safety car viel het plan voor Mercedes in duigen
Verstappen sloeg toe en liet heel Nederland juichen
Helaas zijn er in de sport ook een aantal zaken verkeerd gegaan
Zo wisten hooligans binnen en buiten het land een slecht figuur te slaan

In het Goffertstadion zakte niet alleen het spel in bij NEC
Het was ook de tribune, maar gelukkig viel de menselijke schade mee

Opschudding was er ook bij een aantal sportorganisaties
Bij turnen, dansen en hockey waren er meldingen van misbruik en intimidaties
Maar de Squid Game-kijker hecht hier allemaal niet veel waarde aan
Men is nieuwsgieriger naar hoe de deelnemers spel 4 weten te doorstaan
Want ook al rollen er wel eens figuurlijk koppen in de sport
Het is toch veel spannender te zien wie er dodelijk eruit geknikkerd wordt?

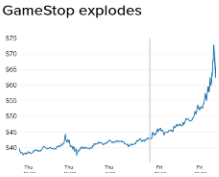

Het jaar 2021, wereldwijd legden cyberaanvallen bedrijven lam
Dat ook Facebook en WhatsApp stillagen, was het hack van de dam
Geen berichtje, geen foto, geen like of duimpje omhoog kon worden verstuurd
Gelukkig heeft het allemaal niet te lang geduurd

In een crisistijd zou je zeggen dat beurskoersen zouden dalen
Maar zowel de AEX als de bitcoin wisten records te behalen
Een leger kleine beleggers wisten het aandeel Gamestop geweldig te promoten
De grote partijen die short waren werden zo flink omver gestoten
Opmerkelijke zaken, daarvan hadden we er meer in de krant
Zo kwam een piloot voor de rechter, omdat hij in een dorp voor taart was geland
Ander nieuws dat meerdere keren is gecheckt

Een radardiertje is na 24.000 jaar weer tot leven gewekt
Een bijzonder gegeven dat maar moeilijk te beseffen is voor ons brein
Is dat Pokemonkaarten tegenwoordig een paar ton waard zijn
In Almere was de politie met man en macht op de been na een alarmerend seintje
Het bleek uiteindelijk te gaan om een roepend speelgoed-Nijntje
Het haasje waren ze ook in Bolivia, daar moesten ze een voetbalwedstijd onderbreken
Een aanvallende bijenzwerm wist daar gevaarlijk over te steken

Verder voltooide een Nederlander een wandeltocht van 3000 km op blote voeten
En kon Nederland na veel voeten in aarde, Europa eindelijk weer begroeten
Ons land was namelijk gastheer, het Songfestival kwam na 41 jaar thuis
Het winnende Italië viel met hun rocklied met de deur in huis
ABBA, ook ooit winnaar van dit wereldwijde evenement
Maakte na 39 jaar afwezigheid weer een nieuw album bekend
Maar Mart Hoogkamer zorgde met zijn lied dit jaar voor de meeste stemmen
Door hem zijn we massaal in Bacardi lemon gaan zwemmen

In de bioscoop zagen we de avonturen van James en zijn kornuiten
Daniel Craig wist met deze film zo wel goed een Bondje te sluiten
Het is niet dat elke film in 2021 zo succesvol wordt
Alec Baldwin schoot in Rust toch behoorlijk te kort
K3 is weer compleet en in Tsjechië bleek door Renée het meest te zijn gemold
En de Televizierring mocht worden vastgehouden door de Kinderen van Ruinerwold
We kunnen BN-ers vaak prima volgen, maar soms kunnen we ze niet goed begrijpen
Waarom vond Donny Roelvink het nodig om zijn tanden af te slijpen?
Het bleek achteraf dat hij het zo niet helemaal had bedoeld
Maar hij wordt er wel stevig mee aan de tand gevoeld
Ook Marco Borsato kreeg het flink voor zijn kiezen
Met diverse beschuldigingen is hij zijn goede reputatie aan het verliezen

Waarom nou jij, Marco? Wat is de waarheid?
Dat mooie dromen een bedrog zijn lijkt nu wel een feit
Lil' Kleine had pech, hij werd beroofd omdat hij een duur horloge had gedragen
Ook zijn vriendin was met stomheid geslagen
De NS Publieksprijs ging naar Lale GÜl met 'Ik ga leven'
Maar de Squidgame-kijker vond dit een tikkeltje overdreven
Dood en verderf, dat is wat men het liefste aanschouwt
Men kijkt zenuwslopend naar hoe spel 5 zich ontvouwt
Komen ze uit de lucht vallen of komen ze over de brug?
Wie gaat uit haar plaat en wie zien we dus nooit meer terug?
Het afgelopen jaar overleden vele mensen, zo ook de bekende vrouw of man
Eric Carle had er met zijn Rupsje nu wel definitief genoeg van
Een andere populaire auteur ging er dit jaar van tussen
Lucinda Riley had een broertje dood met haar Zeven Zussen

Sesamstraat verliest dit jaar weer een bekend gezicht
Moederfiguur Sien had de poppetjes gezien en het kastje ging dicht
De tv-kijker heeft heimwee, het laat een traan en het zucht
Want zelfs Lingo-man François Boulangé houdt geen ballen meer in de lucht

Ook in de sportwereld viel er in 2021 om mensen te huilen
Zo namen we afscheid van 'mister PSV' Willy van der Kuijlen
In de Eredivisie is hij nog steeds de topscorer aller tijden

We horen geen *Skiete Willy* meer na zijn vroegtijdig overlijden
Zijn generatiegenoot Gerd Muller, die Nederland in 1974 een trauma aandeed
Is er ook niet meer, hij is er nu zelf ingetuind zoals dat heet
Te vroeg overleed tevens Bibian Mentel, meervoudig Paralympischkampioen
We moeten het helaas nu zonder haar veerkracht en positivisme doen
Heinze Bakker, had het jarenlang bij Studio Sport naar zijn zin
Maar na een slepende ziekte zag hij er geen brood meer in
Over brood gesproken ,ook oud IOC-voorzitter Jacques Rogge heeft zijn ogen gesloten
En bovendien heeft darter Andy Fordham zijn laatste pijlen verschoten
De koning van de polonaise Arie Ribbens heeft geen noten meer op zijn zang

Voortaan zijn de Brabantse nachten niet meer zo lang
Zanger Wes uit Kameroen zagen we op jonge leeftijd uit het leven gaan
Bij het horen van 'zomer in Zaandam' als mama appelsap laten we voortaan een traan
De dood van Prins Philip en Bernard Haitink kunnen we iets beter accepteren
Beide mannen zagen hun leven ver boven de negentig passeren

Oud-schaatser Reinier Paping wist in '63 de hel als winnaar te overleven
Maar op het einde van het jaar mag ook hij zich naar de hemel begeven

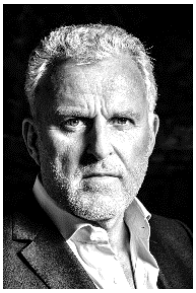

Op 6 juli van het afgelopen jaar werd Nederland getroffen door een groot verlies
Een criminele aanslag betekende de dood van misdaadverslaggever Peter R. de Vries
Hij vocht tegen onrecht en hij hielp ontredderde families na een tragische moord
Dat hij nu zelf een cold case is geworden vindt de samenleving ongehoord
'Zorg dat je klaar zit, dan heb je een altijd een alibi' dat liet hij ons vaak weten
Maar de Squidgame-kijker waren die woorden van de overledene snel vergeten
De seriekijker zat wel gereed en ook op het puntje van de stoel
Maar rouwen om de doden, daarvoor hadden zij geen gevoel
Want het laatste inktvisspel was inmiddels van start gegaan
Wie gaat er naar de haaien en wie blijft als laatste staan?

Het jaar 2021, we zagen de problemen door rampen, geweld en klimaat
Maar de politiek krijgt de samenleving nog niet goed aan de praat
Door halfbakken besluiten is er veel kritiek op het jojobeleid
Het zorgt voor toenemend wantrouwen, irritatie en onzekerheid
Hierdoor verhardt de maatschappij, hulpverleners worden in het nauw gedreven
Door doxing worden zelfs privégevoelige informatie over hen gegeven
Ok, de pandemie houdt de wereld nog steeds in zijn greep
Maar we kennen intussen toch wel de klappen van de zweep?

Is de oplossing een steen door de ruit of het steken van een fikkie?
Geld moet geen probleem zijn, want een QR code krijg je al voor een prikkie
Toon respect, ook al ben je ergens niet mee eens of juist wel
Het aanvallen van hulpverleners is echt geen kinderspel
De Squidgame-kijker denkt: 'ja, we moeten het samen goed zien te overleven
Wie weet wordt het virus dan op kinderlijke wijze verdreven'
De populaire seriekijker analyseert en beseft het dan allemaal
In de kinderspelletjes zit natuurlijk het allesbeslissende moraal
Met Annemaria koekoek, touwtrekken en knikkeren zitten we vaak al op 1 lijn
Dus wat er ook speelt in een land, laat het vooral de kinderen zijn
Speel als volwassenen geen hoog spel en ook niet met vuur

Dan komt het vast goed op de korte of lange duur
Laten de beslissingen en maatregelen de samenleving niet verdelen
Kortom, we gaan ervoor zogen dat corona geen spelletje meer met ons gaat spelen
Het eindejaarsgedicht sluit ik af, ik wens jullie een goed en gezond komend jaar
Maak het gezellig en let af en toe ook een beetje extra op elkaar

Joris bedankt voor je mooie eindejaargedicht!

By Bits & Pieces

- Website is UW eigendom
- Snelle oplevering
- Géén maandelijkse kosten
- Goede prijs / kwaliteitsverhouding
- Veel tevreden klanten

Al vanaf 2012 hét adres voor zoekmachine vriendelijk, responsive en professioneel webdesign!

Uw eigen unieke ontwerp | Responsive webdesign | Geoptimaliseerd voor Google

Burg. Moorenstraat 25 | 5443 AC HAPS
www.bybitsandpieces.nl | Telefoon: 06 – 2802 1802 | Mail: info@bybitsandpieces.nl

Electro en meer...

- electrotechnische installaties voor bedrijven en particulieren
- inbraak- en brandbeveiligingssystemen
- keuren gereedschappen (NEN 3140)
- gecertificeerde datanetwerken
- zonnepanelen
- oplaadzuilen voor elektrische voertuigen
- domotica

De Haas Electro Service

Sint Hubertseweg 24, 5443 ND Haps
T 0485 350303 F 0485 350707
E info@dehaaselectro.nl www.dehaaselectro.nl

DROMEN WORDEN WAAR VOOR MAARTEN & TWAN WEEMEN

In the Spotlight

MAARTEN & TWAN WEEMEN

Op vrijdag 17 december 2021 zetten Maarten en Twan Weemen de eerste stap richting nieuwbouw op bedrijvenpark Laarakker in Haps door het ondertekenen van een koopovereenkomst voor een prachtig gelegen hoekkavel én zichtlocatie. Slechts een paar honderd meter van de plek waar Tiny en Ria Weemen in 1974 in een schuurtje startten met een drukkerij.

En dat de twee zoons van de grondleggers van het familiebedrijf in hun nopjes zijn met de nieuwe plannen moge duidelijk zijn als zij aangeven dat een droom werkelijkheid wordt.

Eerst maar eens even kort voorstellen, zoals in onze rubriek gebruikelijk is.
Maarten: Mijn naam is Maarten Weemen, 45 jaar oud en de oudste zoon van Tiny en Ria Weemen. Ik ben getrouwd met Indra en samen hebben wij een zoon Vikk (4) en een dochter Pomm (2). Ik ben geboren en getogen in Haps en woon nu aan het Marijkeplein naast de drukkerij.

Twan: Ik ben Twan Weemen. 38 jaar oud. Verloofd met Mieke en wij hebben 4 kinderen; Rein, Joffe, Tim en Max. Ik ben geboren in Haps en wij wonen nu in Schaijk in het ouderlijk huis van Mieke.

Vertel eens kort hoe jullie in het bedrijf zijn gegroeid en wat voor opleiding hebben jullie genoten?
Maarten: In 1974 zijn pap en mam met hun drukkerij begonnen achter het ouderlijk huis aan de Oeffeltseweg. In 1976 werd ik geboren en vanaf mijn geboorte ben ik opgegroeid in de drukkerij. Daarna werd in 1978 de drukkerij in het dorp naast de (toenmalige) Rabobank gebouwd en betrokken wij als gezin daar de bovenwoning. Na een geweldige tijd op basisschool de Bongerd in Haps was voor mij één ding duidelijk: Ik wilde de drukkerij-wereld in. Ik wilde naar een school waar drukpersen stonden en waar ik van mijn hobby mijn beroep kon gaan maken. Op 13-jarige leeftijd vertrok ik met de bus (lijn 91) naar de grafische LTS (De Kronenburg) in Nijmegen. Na mijn periode in Nijmegen heb ik de grafische MTS gevolgd in Eindhoven en daarna heb ik nog een aantal jaren technische bedrijfskunde gestudeerd in Tilburg. Naast mijn studies ben ik altijd thuis in de drukkerij blijven werken. In 2001 kreeg ik de kans om een drukkerij in het Gelderse Druten over te nemen. Deze kans heb ik met beide handen aangegrepen en hebben we daar de eerste nevenvestiging van Weemen geopend. Een aantal jaren later werd in 2005 door Weemen het Boxmeerse Grafischoth overgenomen. Toen heb ik de overstap gemaakt om dit wat grotere bedrijf onder mijn hoede te nemen.

In 2009 hebben Twan en ik aangegeven het familiebedrijf over te willen nemen.
Na het schrijven van een strategisch plan en een individuele competentietest was de overname per 1 januari 2010 een feit.

Twan: Na de basisschool in Haps heb ik de MAVO in Cuijk gevolgd en daarna de MEAO in Venray afgerond. Vervolgens heb ik 3 jaar fulltime getennist en heb ik mijn A-diploma behaald om tennisleraar te worden. Toen ik 22 jaar was ben ik in de drukkerij van pap en man gaan werken bij de verkoop binnendienst. Dit combineerde ik met tennisles geven. Vanaf dat moment is het snel gegaan, want een jaar later namen we een grote drukkerij over in Boxmeer. Maarten maakte de overstap van Druten naar Boxmeer, dus kwam er een plek in Druten vrij als vestigingsmanager. Ik zei tegen ons pap dat ik wel wil proberen om deze vestiging te leiden. Zonder veel ervaring of genoten opleidingen ben ik begonnen aan deze uitdaging. Al snel werden mijn commerciële talenten duidelijk. Daar waar Maarten meer bedrijfskundig was en de boel intern goed organiseerde, haalde ik veel nieuwe klanten binnen. Het waren prachtige jaren in Druten waar ik veel van geleerd heb. In 2010 heb ik samen met Maarten het bedrijf van pap en mam overgenomen.

Wat hebben jullie als huidige directie van je ouders meegekregen?
Maarten: Pap en mam hebben altijd een heldere visie gehad, lef om te investeren en zijn altijd door blijven leren om 'bij de tijd' te blijven. Iedere cent die ze verdienden werd in het bedrijf gestopt en daardoor hebben ze een financieel gezond familiebedrijf neergezet met een modern machinepark. Daarnaast was de band met hun personeel enorm belangrijk. Met name mam - die toch wat meer op de werkvloer aanwezig was - had een hele hechte band met iedereen. Juist de balans tussen enerzijds hard werken en de harde zakenwereld en anderzijds hun betrokken medewerkers is iets wat wij elke dag nastreven. Pap en mam runden het bedrijf op hun manier en wij doen dat nu op onze manier. Dat is goed, maar deze balans tussen werk en de mens zal altijd op één blijven staan.

Twan: Zorgen dat je de juiste mensen op de juiste plek hebt staan en vervolgens goed voor hen zorgen. Ik durf wel te zeggen dat wij een fantastisch team hebben van jonge- en ervaren medewerkers. Daarnaast is de helft man en de helft vrouw en dat zorgt voor een hele mooie dynamiek. We hebben betrokken collega's en een hele platte organisatie. Iedereen is hier gelijk. Niet voor niets hebben wij Geluk en Inclusiviteit genoemd als kernwaarden van ons bedrijf.

Altijd al de wens gehad om in de grafische sector werkzaam te zijn?
Maarten: Zoals ik het al aangaf is de inkt mij met de paplepel ingegeven. Als 'mènneke' draaide ik al aan knoppen waar ik niet aan mocht komen en stapelde ik papier in de drukpersen. Dus ja, ik wilde altijd al de prachtige grafische sector in.

Twan: Nee. Het is eigenlijk zo gelopen toen de plek in Druten vrij kwam. Ik had altijd verwacht dat ik als tennisleraar een tennisschool zou beginnen. Het is toch flink anders verlopen.

De afgelopen jaren heeft Drukkerij Weemen met enige regelmaat drukkerijen overgenomen, o.a. in Druten, Boxmeer, Horst, Gemert, Cuijk, Grubbenvorst en Kelpen-Oler. Is dit gebeurd met een vooraf gesteld doel en visie voor jullie bedrijf?
Vanaf 2001 – toen we de drukkerij in Druten begonnen – zijn we gestart met deze visie. Een regionale vestiging dicht bij de klant, waar we creatieve producten ontwerpen en leveren. Toen we in 2009 ons nieuwe strategisch plan schreven hebben we deze visie nog verder uitgerold. We wilden groeien in verschillende marktgebieden. Daarna gingen de overnames in een rap tempo. We kochten bedrijven die kampten met een opvolgingsvraagstuk of we kochten bedrijven die er financieel slecht voor stonden.

Alle bedrijven die we overgenomen hebben waren familiebedrijven die dezelfde normen en waarden hadden als bij ons. Anno 2022 hebben we een productiebedrijf in Haps en Gemert en verkooplocaties in Nijmegen en Venlo.

Is het noodzakelijk om te groeien? En veranderen er door de jaren heen druktechnieken en wensen van opdrachtgevers?
De wereld verandert snel, dus wij moeten mee veranderen. Als producent van gedrukte media zien wij de wereld digitaliseren. Drukwerk wordt minder, maar zal nooit verdwijnen. Wij zijn vanaf 2010 vanuit de nieuwe strategie naast maatwerk drukwerk gaan focussen op andere producten en diensten. We leveren nu de meest uiteenlopende producten. Denk daarbij aan de mooiste boeken en brochures. Maar ook produceren we zelf binnen- en buitenreclame zoals spandoeken, vlaggen en gevelreclame. We hebben daarvoor al veel geïnvesteerd in een compleet nieuw machinepark. Wist je dat we ook promotionele artikelen leveren, zoals pennen, drinkflessen en paraplu's?
Deze producten van onze klanten liggen veelal op voorraad in ons centrale warehouse. Eigenlijk leveren we alles waar een logo op kan! Vanuit ons concept www.huisstijlmanager.nl leveren we onze producten inmiddels in zo'n 30 landen.

Vertel eens precies waarom voor jullie nu een droom is uitgekomen na realisatie van de nieuwbouw!
Door de vele overnames in de afgelopen jaren produceerden we op 3 locaties. Je zult begrijpen dat dit niet efficiënt is. We produceren op het moment alleen nog in Haps en Gemert. Onze grote wens is om deze twee locaties samen te voegen naar één grote productielocatie met warehouse waarin we veel efficiënter kunnen werken. Deze wens gaat nu in vervulling op bedrijvenpark Laarakker A73. Overigens blijven onze verkooplocaties in Nijmegen en Venlo gewoon bestaan. De strategie 'dichtbij de klant' laten we niet los. We hopen hier in de toekomst nog meer verkooplocaties aan toe te voegen.

Fysiotherapie Cuijk Centrum
Daniëlle Busch

ONCOLOGISCH REVALIDATIEPROGRAMMA:

'OP WEG NAAR BALANS'

Voor, tijdens en na afloop van de medische behandelingen van kanker is het mogelijk om oncologische revalidatie te volgen.

'Op weg naar Balans' is een op maat gerichte revalidatie, afgestemd op uw wensen en op de (rest-) klachten. Een goed herstel en een optimale kwaliteit van leven is erg belangrijk en dit programma kan u helpen om zowel fysiek, psychosociaal als emotioneel weer in balans te komen.

U kunt een beweegprogramma olv fysiotherapeuten en/of een psychosociale module olv een oncologisch counseler volgen.
Voor meer informatie belt u met 0485-313205.

Vestigingen
St. Annastraat 1, 5431 BE Cuijk
Cantheelen 6-22a, 5431 MC Cuijk

Telefoon 0485-313205
info@fysiotherapiecuijk.nl
www.fysiotherapiecuijk.nl

Al jarenlang vanuit jullie ouderlijk huis uitgekeken naar de fraaie nieuwe locatie of waren er ooit plannen om naar elders te vertrekken?
We hebben natuurlijk veel verschillende plekken bekeken en beoordeeld. Toch wilden we heel graag in Haps blijven. Als Haps familiebedrijf is het des te mooier dat we dan ook op enkele meters van ons ouderlijk huis het nieuwe bedrijf mogen gaan vestigen. Vlakbij de plek waar ons familiebedrijf ooit is begonnen.

Mooier kan het voor ons niet zijn!
Vanuit het keukenraam kunnen pap en mam straks het nieuwe pand geboren zien worden.
En…..ze kunnen elke dag kijken of wij wel hard aan het werk zijn haha 😉.

Komt er met de nieuwbouw ook een geheel nieuw machinepark of verhuizen alle drukmachines mee?
Veel van de huidige machines gaan mee over naar het nieuwe pand. In de jaren daarna zullen we ons geld blijven investeren in ons bedrijf.
Van pap en mam hebben we geleerd dat we eerst geld moeten verdienen en het daarna pas uit kunnen geven.

We zullen er eerst voor moeten zorgen dat de nieuwbouw is gerealiseerd om vervolgens onze wensen qua machinepark uit te voeren.

Kunnen jullie eens met een voorbeeld aangeven hoe snel de ontwikkelingen in de grafische sector gaan en hoe houden jullie die ontwikkelingen bij?
In 2010 waren er in Nederland 3090 grafimedia bedrijven en op dit moment zijn dat er 1315. We hebben nog steeds te maken met een krimpende branche. Daarnaast zijn veel drukkerijen zich gaan specialiseren in producten en focussen ze zich op bijvoorbeeld flyers en enveloppen met hele lage prijzen. Denk hierbij ook aan de internetdrukkers. Vanuit onze bedrijfsstrategie hebben we natuurlijk geanticipeerd op deze ontwikkelingen. Onze filosofie is om deze grafische specialisten te zien als kans en niet als bedreiging. We maken nu ongeveer 65% van al onze orders in eigen huis en 35% (standaard werk) besteden we uit bij specialisten.

Als je door de jaren heen met enige regelmaat binnenloopt in jullie drukkerij dan merk je dat jullie een vrij vast personeelsbestand hebben. Klopt dat en hoe houden jullie deze medewerkers binnen het bedrijf?
We zorgen goed voor onze medewerkers, ons grootste kapitaal.
We hebben een hele hechte bedrijfscultuur met betrokken medewerkers.
Naast een fijne werkplek komen we ook regelmatig op een informele manier samen. Denk hierbij aan de teamdag, vakantieborrel, het personeelsfeest en een jubilarissenfeest.

Daarnaast draaien we een vitaliteitsprogramma. Een voorbeeld hiervan is dat iedere medewerker per jaar een rekening in kan dienen van een sportvereniging of een sportief event. We brengen samen veel tijd door, dus de boog kan niet altijd gespannen staan. Door op andere manieren met elkaar in contact te blijven creëer je een hecht team. Het is nemen en geven. We vragen iedereen flexibel te zijn en hard te werken en wij stellen leuke activiteiten beschikbaar. Zo blijven onze collega’s graag verbonden met ons als familiebedrijf.

Hoe zien de voorbereidingen er in de loop van 2022 uit. Wat mogen we verwachten en wanneer start de nieuwbouw?
De hoekkavel op het industrieterrein is aangekocht. Op dit moment zijn we de schetsontwerpen aan het uitwerken voor de omgevingsvergunning. Zodra de ontwerpen zijn goedgekeurd door de gemeente zullen we deze publiceren.

De planning is dat we medio 2022 starten met de eerste werkzaamheden. In de zomer van 2023 gaan we het pand betrekken en ons nieuwe bedrijf inrichten. In oktober 2024 bestaat ons familiebedrijf 50 jaar.
We willen in dat jaar het nieuwe pand openen tegelijk met de viering van ons jubileum.

Al plannen voor het huidige gebouw in het dorp?
Het pand aan de Kerkstraat zal uiteindelijk leeg komen te staan. We werken met onze familie aan een plan om deze locatie te ontwikkelen.
Op dit moment ligt er een plan om hier hoogwaardige appartementen te realiseren, in combinatie met op de benedenverdieping 'zorg-gerelateerde' commerciële ruimtes. Een eerste schets is gemaakt en opgenomen in het masterplan van Haps. We willen hier graag een mooi plan van maken dat past in de sfeer van de nieuwe dorpskern in ons mooie dorp Haps.

AUTOSCHADE

Bert Verweijen

Wim van Hoof

AUTOVERHUUR

Nu ook verhuur van verhuiswagen met laadklep.

Meulenveldt 11A 5451 HV Mill Tel: 0485-452191

KATHOLIEKE BOND VOOR OUDEREN

KBO Haps
BELANGENVERENIGING VAN SENIOREN

Cas Arts
Kalkhofseweg 37
5443 NB Haps
Tel. 06-46135670 of
0485-316219

Het bestuur wenst u allen een voorspoedig en vooral een gezond 2022 toe.

AGENDA EN MEDEDELINGEN

Planning in 2022
In plaats van Eat & Meet hebben we op 1 december een gezellige en drukbezochte brunch georganiseerd waarover de deelnemende gasten erg enthousiast waren omdat er gelukkig toch nog iets georganiseerd kon worden. Om die reden was er ook op 5 januari wederom een brunch gepland. Helaas stak de lockdown hier een stokje voor.

In afwachting van de komende coronaconferentie hopen we dat:

- op 20 januari het kienen door kan gaan
- er op 2 februari opnieuw een brunch kan worden georganiseerd

Door het Coronanieuws te volgen weet u wat de mogelijkheden zijn.
In het volgende nummer van De Schakel houden wij u op de hoogte.

Helaas wordt er ook dit jaar weer geen carnaval gevierd en kan ook de zitting voor ouderen op 5 februari niet doorgaan.

Meerdaagse reizen in 2022
In samenwerking met de KBO 's van de voormalige gemeente Cuijk zijn er 2 meerdaagse reizen gepland zoals dit ook het geval was met de Smokkelroute afgelopen zomer.

AFVALINZAMELING EN OUD PAPIER

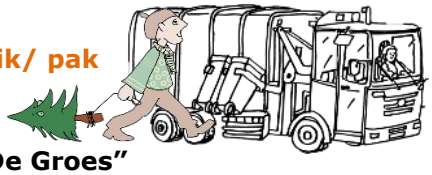

Maandag 10 januari Restafval
Maandag 17 januari GFT- container en plastic/ blik/ pak en kerstbomen

Woensdag 19 januari
Buurtvereniging "Beatrixlaan" en "De Groes"
Papiercontainer staat op de Loswal, van 16.00-19.00 uur

Woensdag 26 januari
Buurtvereniging "De Kampakker"
Papiercontainer staat woensdag op de hoek De Aalsvoorten/ Bogaersstraat, van 18.30-20.00 uur

Zaterdag 8 en 15 januari
Parkeerterrein Hapse Boys, Haringsestraat 7.
Wekelijks van 10.00-12.00 uur.

Vrijdag 7 januari en 4 februari
Buurtvereniging "De Veldkijkers" en "Klavertje Drie"
De 1ste vrijdag van de maand blijven wij het oud papier ophalen zoals wij dat altijd gewend waren. Graag voor 14.00 uur, goed ingepakt (zonder ander afval) aan de straat zetten, dan zorgen wij dat het in de container van onze buurten terechtkomt.

Milieustraat Beijersbos

Maandag en woensdag	Milieustraat Beijersbos 13.00-17.00 uur
Vrijdag	Milieustraat Beijersbos 09.00-16.30 uur
Zaterdag	Milieustraat Beijersbos 09.00-15.00 uur

KALENDER DE SCHAKEL 2022

Kopij en advertenties tijdig aanleveren via: INFO@DESCHAKELHAPS.NL
Redactieadres: Willem Alexanderlaan 5, 5443 BX Haps
Tel. 06 – 18 44 67 02

***Uiterste aanleverdatum artikelen en advertentie**

*** Datum verspreiding**

De Schakel
Aktueel nieuws Haps

Januari

W	Ma	Di	Wo	Do	nr.	Vr	Za	Zo
52	27	28	29	30	*	31	1	2
1	3	4	5	6	1	7	8	9
2	10	11	12	13	*	14	15	16
3	17	18	19	20	2	21	22	23
4	24	25	26	27	*	28	29	30
5	31							

Februari

W	Ma	Di	Wo	Do	nr.	Vr	Za	Zo
5		1	2	3	3	4	5	6
6	7	8	9	10	*	11	12	13
7	14	15	16	17	4	18	19	20
8	21	22	23	24	*	25	26	27
9	28							

Maart

W	Ma	Di	Wo	Do	nr.	Vr	Za	Zo
9		1	2	3	5	4	5	6
10	7	8	9	10	*	11	12	13
11	14	15	16	17	6	18	19	20
12	21	22	23	24	*	25	26	27
13	28	29	30	31				

April

W	Ma	Di	Wo	Do	nr.	Vr	Za	Zo
13					7	1	2	3
14	4	5	6	7	*	8	9	10
15	11	12	13	14	8	15	16	17
16	18	19	20	21	*	22	23	24
17	25	26	27	28	9	29	30	

Mei

W	Ma	Di	Wo	Do	nr.	Vr	Za	Zo
17								1
18	2	3	4	5	*	6	7	8
19	9	10	11	12	10	13	14	15
20	16	17	18	19	*	20	21	22
21	23	24	25	26	11	27	28	29
22	30	31						

Juni

W	Ma	Di	Wo	Do	nr.	Vr	Za	Zo
22			1	2	*	3	4	5
23	6	7	8	9	12	10	11	12
24	13	14	15	16	*	17	18	19
25	20	21	22	23	13	24	25	26
26	27	28	29	30				

Juli

W	Ma	Di	Wo	Do	nr.	Vr	Za	Zo
26					*	1	2	3
27	4	5	6	7	14	8	9	10
28	11	12	13	14	*	15	16	17
29	18	19	20	21	15	22	23	24
30	25	26	27	28		29	30	31

Augustus

W	Ma	Di	Wo	Do	nr.	Vr	Za	Zo
31	1	2	3	4		5	6	7
32	8	9	10	11		12	13	14
33	15	16	17	18		19	20	21
34	22	23	24	25	*	26	27	28
35	29	30	31					

September

W	Ma	Di	Wo	Do	nr.	Vr	Za	Zo
35				1	16	2	3	4
36	5	6	7	8	*	9	10	11
37	12	13	14	15	17	16	17	18
38	19	20	21	22	*	23	24	25
39	26	27	28	29		30		

Oktober

W	Ma	Di	Wo	Do	nr.	Vr	Za	Zo
39							1	2
40	3	4	5	6	*	7	8	9
41	10	11	12	13	19	14	15	16
42	16	18	19	20	*	21	22	23
43	24	25	26	25	20	28	29	30
44	31							

November

W	Ma	Di	Wo	Do	nr.	Vr	Za	Zo
44		1	2	3	*	4	5	6
45	7	8	9	10	21	11	12	13
46	14	15	16	17	*	18	19	20
47	21	22	23	24	22	25	26	27
48	28	29	30					

December

W	Ma	Di	Wo	Do	nr.	Vr	Za	Zo
48				1	*	2	3	4
49	5	6	7	8	23	9	10	11
50	12	13	14	15	*	16	17	18
51	19	20	21	22	24	23	24	25
52	24	27	28	29		30	31	1

Kerstvakantie	23 dec. 2021 t/m 7 jan. 2022
Carnaval	26 febr. t/m 1 maart
Voorjaarvakantie	28 febr. t/m 4 maart
Pasen	17 en 18 april
Meivakantie	25 april t/m 6 mei
Koningsdag	27 april
Moederdag	8 mei
Hemelvaart	26 mei
Pinksteren	5 en 6 juni
Vaderdag	19 juni
Zomervakantie	18 juli t/m 26 augustus
Hapse kermis	3 t/m 6 september
Herfstvakantie	22 t/m 30 oktober
Kerstmis	25 en 26 december
Kerstvakantie	24 december tot 8 januari 2023

De redactie kan niet aansprakelijk worden gesteld voor fouten in publicaties en advertenties en daaruit mogelijk voortvloeiende aansprakelijkheid.

Afvalkalender 2022

Route 3

januari

Maandag	3
Maandag	10
Maandag	17
Maandag	24
Maandag	31

februari

Maandag	7
Maandag	14
Maandag	21
Maandag	28

maart

Maandag	7
Maandag	14
Maandag	21
Maandag	28

april

Maandag	4
Maandag	11
Zaterdag	16
Maandag	25

mei

Maandag	2
Maandag	9
Maandag	16
Maandag	23
Maandag	30

juni

Zaterdag	4
Maandag	13
Maandag	20
Maandag	27

juli

Maandag	4
Maandag	11
Maandag	18
Maandag	25

augustus

Maandag	1
Maandag	8
Maandag	15
Maandag	22
Maandag	29

september

Maandag	5
Maandag	12
Maandag	19
Maandag	26

oktober

Maandag	3
Maandag	10
Maandag	17
Maandag	24
Maandag	31

november

Maandag	7
Maandag	14
Maandag	21
Maandag	28

december

Maandag	5
Maandag	12
Maandag	19
Maandag	26

Kerstboom

Gft en etensresten

Plastic verpakkingen, blik en drinkpakken

Restafval

Let op: inzameldag is verplaatst naar zaterdag

Zet uw afval op tijd aan de straat!

Vóór 7.00 uur op de inzameldag of ná 22.00 uur de dag daarvoor.

DeAfvalapp | **W:** www.gemeentelandvancuijk.nl/afval | **E:** gemeente@landvancuijk.nl | **T:** 0485 85 40 00