# De Schakel

## Aktueel nieuws Haps

**53e JAARGANG NUMMER 4 - VRIJDAG 18 FEBRUARI 2022**

## PRINS HANS D'N DERDE VAN DE ZELFKANT & PRINSES MIRANDA

**"Di jaor gènne kolder,
we gojje de bôtter tègge de zolder!"**

# ACTIVITEITEN 18 FEBRUARI T/M 4 MAART

| DATA | ACTIVITEITEN | BLZ |
|---|---|---|
| Donderdag 17 februari | Kienen KBO | 38 |
| Zaterdag 19 februari | Los In De Kiepekoj | 21 |
| Zondag 20 februari | Receptie Prins Hans III en Prinses Miranda | 23 |
| Donderdag 24 februari | Inloopmiddag voor alle 60+ van Haps | 38 |
| Woensdag 2 maart | Eat & Meet | 38 |
| CARNAVAL 2022 | Programma (onder vurbehaauwd) | 4 |

## `T SNUFFELHOEKJE'

Als je abonnee bent van de Schakel dan kun je gratis een oproep plaatsen voor gratis artikelen of diensten in de rubriek: **`t Snuffelhoekje'**

Stuur je oproep naar: **info@deschakelhaps.nl**

## DE SCHAKEL NUMMER 5 – 2022

**KOMT UIT OP**

## VRIJDAG 4 MAART 2022

Graag de kopij aanleveren via ons e-mailadres: **info@deschakelhaps.nl**

**UITERLIJK DONDERDAG 24 FEBRUARI 2022**

**Redactieadres:** Willem Alexanderlaan 5, 5443 BX Haps ☎ 06 18446702

**Aangeleverde kopij:** Geen bevestiging ontvangen?
Neem dan telefonisch contact met ons op.

**De Schakel niet ontvangen ?** Bel 06 - 18446702.

**Jaarabonnement** op de Schakel kost slechts € 15,00.

*In het kader van de AVG (Europese wet Algemene Verordening Gegevensbescherming) dienen verenigingen, instellingen én personen die FOTO'S van personen mailen naar de redactie van De Schakel voor plaatsing in één van de nummers er ZELF voor te zorgen dat zij toestemming hebben van de betreffende perso(o)n(en).*

*De redactie kan niet aansprakelijk worden gesteld voor fouten in publicaties en advertenties en daaruit mogelijk voortvloeiende aansprakelijkheid.*

# GEEF DE PEN DOOR AAN…

Begin 2022 kreeg ik van de redactie de vraag of ik de nieuwe rubriek 'Geef de pen door aan' wilde opstarten. Dat doe ik graag.
Graag omdat de Schakel een prachtig medium is. Thuis op de bank, lees ik het graag. De Schakel zorgt ervoor dat ik Haps op een aangename en laagdrempelige manier steeds beter leer kennen. De mensen die er wonen, de actualiteit en de historie.

Regelmatig vind ik er aanknopingspunten in waarmee we het onderwijs op de Bongerd verrijken, lokaal kunnen kleuren. Kortom: waardevol. Graag ook omdat deze rubriek in het leven geroepen wordt om de inbreng van de jeugd in het dorp zichtbaarder te maken. En ja, dan heb je me.

**Naam**: Linda van Summeren
**Leeftijd**: 48
**Hobby's:** volleybal, lezen, koken, 'iets' doen dat anderen gelukkig maakt, verbindt of zorgt voor bezinning. Dat kan een goed gesprek zijn, er voor iemand zijn of iets moois organiseren.

**Wat vind je het leukst in of van Haps**: Uiteraard allereerst de kinderen die bij ons naar school gaan en gingen 😊 maar ook: Haps hangt zelf de slingers op. Er wordt hard gewerkt én het is er goed toeven. Dat geeft een mooi evenwicht, yin en yang. Beiden zijn van waarde om in balans te leven.

**Wat zou je graag anders zien**: Haps heeft veel te bieden. Mensen werken hard en zijn sterk met elkaar verbonden. Dat is krachtig. Tegelijkertijd spreek ik als directeur soms ook ouders die aangeven dat het voeren van het goede gesprek met elkaar op momenten dat iets niet zo goed gaat, wanneer er sprake is van wrijving of een kind iets doet dat 'anders is', lastig is. De verbondenheid, gecombineerd met de mentaliteit van 'geen woorden maar daden', kan er dan ook voor zorgen dat een gesprek niet op gang komt of stokt. In mijn ogen valt in die situaties wat te winnen. Immers, op momenten dat het lukt om, ondanks emoties, en wellicht ook vooroordelen, het contact aan te gaan, dan ontstaat er iets nieuws, iets van waarde, namelijk jezelf mogen zijn, 'for better and for worse'. Dergelijke acceptatie levert veiligheid en (zelf)inzicht op. En dat draagt weer bij aan groei, ontwikkeling en verbondenheid. Op de Bongerd geven we dat de kinderen zoveel mogelijk mee, leven we dit voor. Ook in ons team onderling proberen we dit zo goed mogelijk vorm te geven. Dat is niet altijd makkelijk en gaat ook nog wel eens mis. Dat geeft niet, dat hoort erbij. En het mooie van Haps is dat aan veel voorwaarden al wordt voldaan. Mensen (her)kennen elkaar en weten elkaar te vinden. Dat maakt dat groei op dit vlak binnen handbereik ligt.

**Wat mis je in Haps?** Oei … dat is een lastige vraag. Ik ben sowieso iemand die meer kijkt naar wat er is, dan iets als 'gemis'. Daarnaast laat deze vraag zich vanuit zoveel verschillende invalshoeken beantwoorden dat de vraag beantwoorden betekent dat je hetgeen dat je niet invult, door je 'gemist' wordt. Maar goed, als ik dan toch iets zou moeten noemen dan mis ik de middelen die nodig zijn om onze schoolpleinen te verfraaien zodat er nog uitdagender gespeeld en geleerd kan worden. Onder en ook na schooltijd. Ik ben dan ook erg blij met het initiatief van de werkgroep 'nieuw speeltoestel', de bijdrage vanuit de Dorpsraad, de steun van vele dorpsbewoners en ondernemers en de samenwerking met de projectleider die belast is met de herinrichting van de Kerkstraat. En, mochten er nog meer mensen zijn die nu nog niet in beeld zijn, maar hier wel iets in zouden kunnen en willen betekenen, dan hoor ik dat graag.

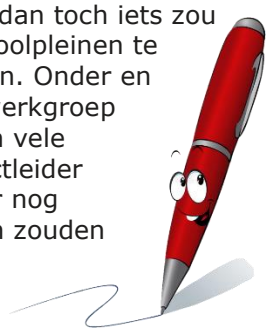

**Aan wie wil je de pen doorgeven?**
Ik geef de pen graag door aan Siem Lamers. Siem zit in groep 6 van de Bongerd.

# PROGRAMMA CARNAVAL 2022

## *(ONDER VURBEHAAUWD)*

| | | |
|---|---|---|
| **Zaoterdag** | **19 fibberwari** | **LOS IN DE KIEPEKOJ** |
| Begin van de middag | | Mit op 't end van de middag de onthulling van 't Bonte Rock & Roll bruidspaar en de Bekendmaking van de Kiep zonder Kop |
| **Zondag** | **20 fibberwari** | **PRINSERESÈPSIE** |
| Vanaf 11.11 uur | | vanaf 11.11 uur resèpsie in "De Posthoorn" wor ge de Prins en Prinses, de Pages, Hofmaarschalk en Nar kunt fillesitieëre mit hun uutverkiezing. |
| **Donderdag** | **24 fibberwari** | **ZIEKEBEZUUK** |
| Vanaf 16.00 uur | | Bezuukt de Hofhouding de zieke in de ziekehuuze en inkele bejaarde- en verzörgingshuuze. |
| **Vréjdag** | **25 fibberwari** | **ZIEKEBEZUUK** |
| Vanaf 10.00 uur | | Bezuukt de Hofhouding inkele zieke thuus en de Hopse zieke en bejaarde in de tehuuze.<br>Tussendùr opene wej de carnaval in Kuuk bej café Kansas. |
| **Zaoterdag** | **26 fibberwari** | **CARNAVAL** |
| Um 10.00 uur | | Gôn we onze Prins en Prinses thuus ophale en wurdt hun huus umgedöpt in 'n Prinsedomein |
| Um 11.00 uur | | Ludieke sleutelovverdracht bej 't Kunstwèrk mit d'n Hopsburger.<br>Jeugdprins wurdt benoemd tot Opperkuuke van de Jeugdcarnaval<br>Hier wurdt ow 'n glèèske gluuwein ângebooje dur de uutbaters Henk en Tiny van ons clubhuus café "De Molen". |
| van 13.30 tot einde | | Start Carnaval in Hops: De zotte Zaoterdag mit o.a. de klènste Diedjee van Europa. Koste noch moeite zien gespaord um d'r 'n mojje dag van te make. |
| **Zondag** | **27 fibberwari** | **RÈUNDJE HOPS** |
| Um 06.15 uur | | De Heraute gôn de Hopse minse wakker blaoze um mit carnaval te komme viere. |
| Um 10.30 uur | | Carnavalsmis as start van unne geweldige carnavalszondag. |
| Um 12.00 uur | | Start van "Rèundje Hops", worbéj onze Prins same mit de Jeugdprins 't startschot zal losse vanaf 't Kerkplein. |
| Vanaf 12.15 uur | | Bezuuke we de cafés van Hops. Nao aflooëp van Rèundje Hops gut de Prins d'n urste pries uutreike ân de prieswinnaars |
| **Môndag** | **28 fibberwari** | **HOPSE BONTE BRULLOFT** |
| Um 10.30 uur | | Raod en Hofkapel komme bej "De Posthoorn" bej mekaar. |
| Um 10.49 uur | | Vertrek vanaf "de Posthoorn" vur 'n moj rèundje wandele wornao we terugkomme bej onze Kiepekoj. Ânsluutend volgt de huweluksvoltrekking in de brulluftszaal van "De Posthoorn".<br>En netuurluk zal er 'n lekker drengske geservieërd worre, die (in)geschonke wurdt dur de uutbaters.<br>Dornao gelègeheid tot fillesitieëre en grooët feest.<br>Rond 15.30 uur wurdt de Zelfkanter van 't jaor bekendgemakt en wurdt 't 'n nog grútter feest. |
| Um 17.30 uur | | Ènd van 't ùrste gedèlte en gôn we efkes wa ète. |
| Um 19: 30 uur | | Dornao wer snel béjènkomme vur de ontbiending van 't huweluk mit ânsluutend 'n gezellig feest |
| **Dinsdag** | **1 mèrt** | **OPTOCHT** |
| Um 13.00 uur | | Start van de Hopse optocht vur jong en auwd!<br>D'n Optocht begint op 't Kerkplein en gùt dan dur de Kom van Hops wornao 't end van d'n optocht wer op 't Kerkplein is.<br>De priesuutreiking viendt rond 16.00 uur plâts. |
| Um 18.00 uur | | Start Biercantus mi veul gezelligheid en mízingers |
| Um 21.50 uur | | Gùt onze Prins ziene sleutel trugbrenge en sluute we de carnaval af bej 't Kunstwèrk en dan is 't wèr: 'n heppie end! |

**Exacte tijde en locasies en ânvullende informasie worre zo snel meugeluk via de sait en Soosjal Miedia bekend gemâkt! Haauwd ze in de gate!**

# ST. NICOLAASKERK HAPS

**Zaterdag 19 februari 19.00 uur Eucharistieviering**
Misintenties: Overleden parochianen

**Zaterdag 26 februari 19.00 uur Eucharistieviering**
Misintenties: Overleden ouders, broer, zus en schoonzus

**Priester van de week:**
Pastoor James Tel. 0485-451282. Vrijdag 4 tot vrijdag 11 maart 2022.
Pastor Bas van Dijk Tel. 0485-218712. Zaterdag 12 tot zaterdag 19 maart 2022.

**Mededeling:**
Zaterdag 26 februari Eucharistieviering om 19.00 uur.
Zondag 27 februari om 10.30 uur is de Carnavalsmis.

**MISINTENTIES** kunnen opgegeven worden bij
Dinie van Raaij, Parallelstraat 2.03, tel. 0485 - 312817.
U kunt daar een envelop in de brievenbus stoppen.
Ook kunt u een envelop stoppen in de brievenbus die aan de kerk hangt.
Als u de misintentie vermeld wilt hebben in De Schakel, dan is het belangrijk dat u de intentie opgeeft ruim drie weken voor de gewenste datum.
De kosten bedragen € 12,50.

Wij bedanken iedereen voor de belangstelling
bij het afscheid van

**Annie Peeters Weem - van den Bosch**

Uw aanwezigheid tijdens de afscheidsdienst, de vele kaarten en de mooie bloemen hebben ons goed gedaan en zijn een grote steun voor ons.

*Haps, februari 2022*

Familie Peeters Weem - van den Bosch

# AANGEPASTE OPENINGSTIJDEN MAASZIEKENHUIS OP CARNAVALSMAANDAG 2022

Vanwege carnaval heeft Maasziekenhuis Pantein aangepaste openingstijden op maandag 28 februari. Voor spoedzorg is het Maasziekenhuis altijd 24 uur per dag bereikbaar.

**Carnavalsmaandag**
Maandag 28 februari geldt in het Maasziekenhuis een zondagsdienst. Dit betekent dat deze dag de poliklinieken, de röntgenafdeling en de bloedafname in het Maasziekenhuis gesloten zijn. Ook de bloedafnameposten van het Maasziekenhuis in het Land van Cuijk en Noord-Limburg zijn gesloten. De Sint Maartens-Kinderkliniek en de poliklinieken Orthopedie, Revalidatiegeneeskunde en Reumatologie van de Sint Maartenskliniek locatie Beugen zijn eveneens gesloten.

**Carnavalsdinsdag**
Op dinsdag 1 maart zijn het Maasziekenhuis en de bloedafnamelocaties in de regio weer als gebruikelijk geopend. Dit geldt ook voor alle diensten van de Sint Maartenskliniek in het Maasziekenhuis.

Voor al uw particuliere en zakelijke computeroplossingen

BvdB computers

Computers ● Netwerken
Laptop's ● Software
Randapparatuur ● Reparatie

Quality & Service

Telefoon : 06-52067980 - E-mail : info@bvdb.com - Web : www.bvdb.com

# BEUGENS KOOR VOIX LÀ ZOEKT TENOREN, BASSEN EN ALTEN

'We zijn altijd op zoek naar de verwondering, naar de kracht van samen'

Het was donker. Pikdonker zelfs. Geen hand voor de ogen te zien. En daar, diep onder de grond van het Limburgse mergelland, klonk een lied in de grotten van Valkenburg. Niet zomaar een lied: het ontroerende Zuid-Afrikaanse 'Die Donker'.

Wij, de zangers en zangeressen van Voix Là, zongen het zonder de leidende hand van onze dirigent Wilbert Friederichs te kunnen zien. Toch zette Die Donker ons in het licht. We zongen weer. En daar

**Ontroering**
Waar die ontroering op dit bijzondere moment tijdens ons koorweekend – oktober vorig jaar – vandaan kwam? Van de tekst, zeker: 'Begrawe my hart op Klein Tambotieboom, en strooi my as oor die bosveld horison.' Maar ook van het besef dat we met Voix Là springlevend zijn en weer op avontuur gaan. Op zoek naar de verwondering, en naar de kracht van samen. Altijd.

**Avontuur**
Ga met ons mee op dat avontuur. We zingen weer, en zullen dat blijven doen. De eerste optredens worden voorbereid. Die Donker – dat we dan in première laten gaan – staat op het programma. Maar daarna, in het volle licht op het podium, ook al die andere, prachtige liedjes. In het Engels, Frans, Zweeds en Nederlands… In pop, folk, licht-klassiek en kleinkunst.

**Bel of mail!**
Vooral tenoren, bassen en alten kunnen we nu goed gebruiken. Mocht je dus op zoek zijn naar een prachtig koor, dan weet je nu waar je moet zijn. Bel Jetty van Ooijen op 06-51332497 of mail naar info@voixlabeugen.nl. Je bent van harte welkom!

# NIEUWS VAN UW BIBLIOTHEEK IN HAPS

**Openingstijden** vanaf maandag 14 februari 2022:

- maandag: 14.30-20.00 uur
- woensdag en vrijdag: 14.30-17.00 uur

Tel: 0657285587 e-mail: servicepunthaps@biblioplus.nl

**HEB JE AL EENS NAGEDACHT OM LID TE WORDEN VAN DE BIBLIOTHEEK?????**

Tot 18 jaar is een lidmaatschap GRATIS.

**Wist je dat:**

- volwassenen voor 40 euro een heel jaar boeken en tijdschriften kunnen lenen, ook e-books?
- je dan 10 exemplaren – waaronder 4 boeken – tegelijk thuis mag hebben?
- je dan toegang hebt tot de digitale bibliotheek met o.a. 28.000 e-books en 4.000 Luister Boeken
- dat je voor 15 euro meer onbeperkt e-books en luisterboeken kunt lenen?
- je een abonnement kunt uitproberen?
- je dan 15 euro betaalt voor 3 maanden lekker veel boeken lezen?
- je altijd iemand een abonnement cadeau kunt geven?
- dit heel origineel is?
- je tegenwoordig de nieuwste uitgaven kunt lenen nog voordat ze in de boekhandel te koop zijn?
- je deze boeken kunt herkennen aan de sticker sprinter?
- de bieb gevestigd is achter Basisschool De Bongerd.
- dat je ook welkom bent op alle bibliotheken in de omgeving.
- iedereen welkom is - ook zonder lidmaatschap - om te komen lezen of om iets op internet op te zoeken of te komen printen.
- we mooie vitrinekasten hebben om je verzameling, hobby enz. te exposeren?

**Meld je aan bij de bieb. We helpen je met raad en daad.**

Twee kippen komen elkaar tegen.
De ene kip vraagt aan de andere: "Hoe is het met je kinderen? "

"Goed hoor," zegt ze,
"De een is advocaat geworden en de andere uitsmijter!"

# 3 MEI 1927
# 50 JAAR HUWELIJK LAMBERT EN ? RUTTEN

*Met versierde fietsen voor de oude school, die op het Marijkeplein stond.*
*Heel Haps feestte mee; een 50-jarige bruiloft was toen iets bijzonders.*
*Voor de oude school en schoolhuis, het hekwerk met de 2 zuilen met de poort.*

# EEN VERHAALTJE OVER ZONNESTRAALTJE

Samen met haar ouders woonde ze in villa Rozenhof aan de Kerkstraat in Haps. Iedereen in Haps noemde haar Zonnestraaltje. Ik denk omdat ze er altijd gebruind en goed verzorgd uit zag en ze had een heel eigen kledingstijl. Thuis had de familie een heel goede rozenkwekerij. Geld had ze toen in overvloed. 60 jaar geleden had Dries (haar vader) al verschillende patenten staan op nieuwe soorten rozen.
Dat bracht heel veel geld in het laadje. De Verschurens waren in die tijd een van de rijkste families in Haps. Daarom ook kon Zonnestraaltje (Annie) zichzelf een Citroën SNOEK permitteren.

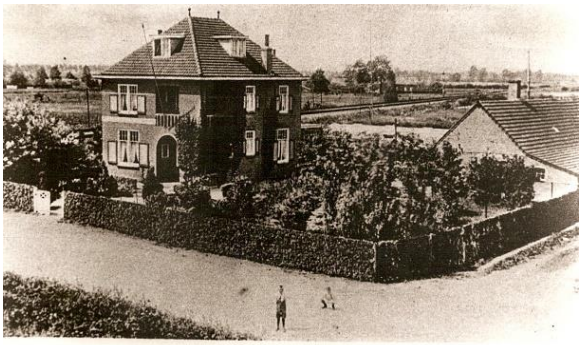

„ROZENHOF", HAPS

De Snoek van Citroën was in die tijd een sensatie op auto gebied. Omdat het toen een heel dure auto was, zag je hem toen maar zelden rijden? Dries haar vader was toen al op leeftijd rond de 80 jaar. Hij had toen ook een Citroën. Het was het kleinste autootje van Citroën het Eendje. Op deze leeftijd hoefde Dries geen grote auto meer, zoals hij zelf zei.

Ik was af en toe de chauffeur van Dries als hij op zakenreis ging. Dan ging hij meestal naar de Firma Bakker in Hillegom. Zo heb ik ook een keertje in de Snoek mogen rijden. Ik vroeg toen ook aan Dries wat hij vond van de nieuwe Citroën (snoek) van Annie? Hij vond dat hij goed bij Annie (Zonnestraaltje) paste. Ik zei ook tegen Dries dat Annie er altijd goed gebruind uitzag. Ja, zei Dries, ze brengt heel wat uren door op het balkonnetje achter het huis. Daar ligt ze dan in minimale bikini te zonnen.

Annie deed ook de boekhouding van Rozenkwekerij Dries (Andries) Verschuren. Als we schaft hadden kwam ze altijd in de kantine met koffie en koekjes. In die tijd werkten er ongeveer een man of 30 bij Dries Verschuren. Van die 30 was ik er ook één van. Zover als ik me dat nog kan herinneren hadden ze allemaal graag met Zonnestraaltje te doen. Ikzelf vond het een goed mens.

Snijder ✂.

Werkers bij
Rozenkwekerij Verschuren, ca. 1919

Personeel van Rozenkwekerij Verschuren

# THUISBEZORGEN
# PASPOORTEN EN IDENTITEITSBEWIJZEN

Woon je in de gemeente Land van Cuijk? Dan kun je vanaf nu een aangevraagd paspoort of identiteitsbewijs thuisbezorgd krijgen. Voor het afhalen hoef je dus niet meer naar het gemeentehuis. Bezorgen is gratis.

**Bezorgen**
Thuisbezorgen kan van maandag tot en met vrijdag tussen 8.00 en 21.00 uur en op zaterdag tussen 8.00 en 18.00. Bezorgen op een ander adres kan ook, bijvoorbeeld op je werk.
We bezorgen het graag op ieder adres in Nederland, behalve op de Waddeneilanden. We laten het document veilig bij je bezorgen door een speciale bezorgdienst.

**Hoe werkt het?**
Je maakt een afspraak voor de aanvraag van een paspoort of identiteitskaart. Bij de aanvraag aan de balie geef je aan dat je het document thuis wil laten bezorgen. Thuisbezorgen is helaas niet mogelijk bij:

- Een spoedaanvraag
- Een paspoort met een geldig visum
- Een vreemdelingen- of een vluchtelingenpaspoort

**Meer informatie**
Wil je meer weten over dit onderwerp? Bel dan naar 0485-854000.


AUTOSCHADE

Bert Verweijen

Wim van Hoof

AUTOVERHUUR

Nu ook verhuur van verhuiswagen met laadklep.

Meulenveldt 11A 5451 HV Mill Tel: 0485-452191

# METAMEERLEERLINGEN KRIJGEN BOEK CADEAU

Heerlijk genieten met een boek, dat gevoel gun je toch iedereen?
Metameer jenaplan Boxmeer en Metameer Stevensbeek geven daarom aan alle leerlingen van leerjaar 1 en 2 een leesboek van de school cadeau.
De leerlingen mogen zelf hun favoriete boek uitzoeken.
Esther uit vm1a: “Mogen we dit boek echt mee naar huis nemen en houden?”.

Het project ‘Boekcadeau’ vindt plaats in het kader van het taalbeleid: veel lezen levert ook heel veel op. Denk aan verbetering van de woordenschat, zinsbouw, formulering en tekstbegrip. Maar ook aan het beter leren begrijpen van de wereld om ons heen, kennis maken met maatschappelijke problemen en het leren verplaatsen in gevoelens van anderen.
Taalvaardigheden zijn belangrijk om goed en zelfstandig te functioneren in de maatschappij. Taal is de basis om ook verder vooruit te komen met rekenen en digitale vaardigheden. Steeds vaker horen we dat taalachterstanden en concentratieproblemen bij kinderen toenemen, daar wil Metameer met dit boekcadeau een kleine oplossing voor bieden.
En heel mooi is dat wanneer de leerlingen het boek uit hebben, ze het onderling mogen promoten en ruilen. Voor allen een win-winsituatie.

Metameer maakt taalonderwijs leuk! Past Metameer ook bij jou?
Breng dan een bezoek aan de website www.metameer.nl


## Permanent make-up op een veilige manier

**Geef je zelfvertrouwen een boost**

- Veilige pigmenten
- Pigmenten nemen geleidelijk en stabiel af in kleur (geen rood- of blauwverkleuring)
- Geen gevaarlijke situaties tijdens MRI of CT-scan
- Le Mage is GGD goedgekeurd

Le Mage

hair | skin | body

Breestraat 14 - Sint Anthonis | www.lemage.nl | 0485-383219

Ook voor medische pigmentatie

# NU VAN ONS ALLEMAAL

Ik vind het fijn om iets voor de Hapse gemeenschap te kunnen doen. Op mijn manier welteverstaan, want als Lokkantse kluizenaar ben ik sociaal niet erg actief in het Hapse. Vandaar mijn schenking van het beeld Coronikè aan alle inwoners van Haps. Dat betekent dus ongeveer 2.900 nieuwe eigenaren….

Bewaar dit nummer van De Schakel als eigendomsbewijs, zodat de overheid of een andere grote partij het beeld nooit kan claimen.

Zoals eerder gemeld, heb ik ruim een maand geleden het beeld op de rotonde bij de Puttershoek gezet. Illegaal, met als reden de overheid wat te prikkelen en aan te sporen tot actie. Als eenling (en zeker als kunstenaar) loop ik regelmatig tegen bureaucratische stroperigheid en regelzucht aan, terwijl de overheid in dienst staat van de burger en niet andersom. Menigeen zal dit herkennen. Met 2.900 eigenaren staan we natuurlijk veel sterker. Stel je voor: bijna 2.900 per post ingestuurde bezwaarschriften die elk individueel binnen 6 weken beantwoord moeten worden…

De illegale actie heeft tot een behoorlijke consternatie geleid, maar het werpt zijn vruchten af. Hoewel de gemeente in eerste instantie wat lauw reageerde, kwam zij snel in actie toen de provincie mij in niet mis te verstane woorden sommeerde om het beeld binnen enkele dagen te verwijderen. Zo niet, dan zou de provincie het afvoeren op mijn kosten. De woorden “ludiek” en “humor” kennen ze daar in Den Bosch niet…..
De advocaat van de provincie was onvermurwbaar, ook richting burgemeester Hillenaar, die zijn best heeft gedaan om te bemiddelen.

Gelukkig kreeg ik hulp uit onverwachte hoek: kabouters ontvoerden de witte engel 's nachts en plaatsten haar 100 meter verderop richting het dorp.
De dwergen redden hun Sneeuwwitje van een wisse dood in de provinciale puin-breker. Eén van hen leek achtergebleven op de rotonde, om toezicht te houden op de verkeersveiligheid. Je zou zeggen dat de provincie deze onbetaalde, maar trouwe bewaker op prijs zou stellen, want de vertegenwoordiger van de provincie argumenteerde dat Coronikè een gevaar was voor de verkeersveiligheid. Het 2.000 kilo zware beeld zou kunnen omwaaien en 10 meter verderop op de weg vallen. Ook zouden auto's tegen het beeld kunnen botsen. Maar al snel verdween de waakkabouter en zit nu waarschijnlijk zijn tijd uit op de provinciale werf.

Het gedoe heeft tot snelle actie van de gemeente geleid.
Inmiddels zijn we in een vergevorderd stadium wat betreft de definitieve plek. Plaatsing zal eerder een kwestie van weken dan maanden zijn. Dat laatste zal ik begeleiden en het beeld nog een keer schilderen. Het zou fijn zijn als iemand zich geroepen voelt om Coronikè af en toe af te soppen. Je kunt er gewoon een laddertje tegen zetten; ze zal echt niet omvallen.

Rest mij een aantal mensen te bedanken: ambtenaren, raadsleden en de burgemeester van de Gemeente Land van Cuijk, Stephan van Gemert voor het transport, Jan-Willem Derks voor de tijdelijke stalling en last but not least: de kabouters!

*John Akkermans*


Voor nieuw- en verbouw
is uw adres
René Hendriks Bouw

René Hendriks bouw
NIEUW- EN VERBOUW
Keizerstraat 22 | 5437 PK | Beers | tel 0485 315 199
www.renehendriksbouw.nl

GRONDVERZET
SLOOPWERK
CONTAINERVERHUUR
TUINAANLEG EN BESTRATINGEN
LEVEREN VAN ALLE GROND EN GRIND SOORTEN!

Bel voor een
gratis
offerte en advies!

0653492217 / 0621228636
www.facebook.com/ArtsHaps/
www.arts-grondverzet.nl

ARTS HAPS
GRONDVERZET · LOONBEDRIJF

# WIE VINDT HET LEUK OM MET MIJ TE SCHAKEN

Sinds kort woon ik binnen de SchitteRing en ben op zoek naar mogelijkheden om mijn tijd te vullen. Schaken vind ik enorm leuk maar daarvoor heb ik een maatje nodig.

Ben geen kanjer en verwacht dat ook niet van jou.
Ik houd van gezelligheid en een praatje. Humor vind ik leuk.
Welke middag (of ochtend) is mij om het even.
Eén keer per week is een mooi begin, maar vaker vind ik ook prima.

En mocht je niet van schaken houden dan biedt de SchitteRing nog tal van andere mogelijkheden voor vrijwilligerswerk.
Van maatje tot wandelen, van samen koken tot voorlezen en meer.
Van één keer per week tot af en toe, passend bij jouw agenda en andere bezigheden.

**Wat mag jij van ons verwachten?**

- Een vrijwilligersovereenkomst
- Collectieve verzekering
- Jaarlijks een gezellig vrijwilligersfeest en diverse attenties
- Scholingsmogelijkheden
- Een leuke uitdagende werkplek

**Hoe nu verder?**
Is je interesse gewekt? Of twijfel je nog?
Neem dan vrijblijvend contact op met Sandra Verhagen of Bianca Arts.
Zij staan je graag te woord.

Telefoon 0485-846700 toets 1/groep A of 4/groep D en vraag of zij aanwezig zijn.
Mocht dit niet het geval zijn, laat uw telefoonnummer achter dan nemen zij contact met u op.

# HET WARE VERHAAL: EEN NADERE TOELICHTING

Haps Info

Al enige tijd staat er een aanhangwagen langs de A73 met op een groot billboard de tekst: Het Ware Verhaal.

In deze pandemie-tijden wordt hiermee door de voorbijrazende automobilist al snel een link gelegd met alternatieve meningen over corona-maatregelen.
Maar hiermee heeft het geenszins van doen.
Het is een initiatief van de varkenshouderij in Nederland.

Het Ware Verhaal over de varkenshouderij in Nederland is een ander verhaal dan wat de media ons dagelijks voorschotelen. Dier- en milieuactivisten willen ons doen geloven dat Nederland beter af is zonder varkens, maar het ware verhaal is dat we niet zonder het varken kunnen.

Enthousiaste varkenshouders gingen de dialoog aan met burgers over de waarde van het Nederlandse varken. E.e.a. heeft een enorme bijdrage geleverd aan een positieve beeldvorming over de Nederlandse varkenshouderij.
Varkens zijn niet alleen om op te eten!
Varkens zijn dol op de grote hoeveelheden reststromen uit de levensmiddelenindustrie en helpen mee om voedselverspilling te verminderen.

Varkensboeren werken aan de productie van groene stroom en dragen bij aan de Nederlandse economie. Naast de ham die jij op je brood doet, wordt er nog veel meer van een varken gemaakt.
Voorbeelden zijn kauwgom, biodiesel, cosmetica, medicijnen, conditioner en behanglijm. Alle info en toelichting staat op de website: www.thepigstory.nl

Sutmuller
trappen BV
www.trappenfabrieksutmuller.nl
Informatie? Bel .. . 024 641 32 41
TRAPPENBOUWERS SINDS 1924

# Autoschade? Wij zijn er voor u!

## *Het adres voor autoschadeherstel in Cuijk en omstreken*

Schadenet Van Eeden biedt een uitgebreid pakket aan hersteldiensten aan

- Uitdeuken zonder spuiten
- Spot Repair
- Bumperreparatie
- Steenslagreparatie
- Voorruitreparatie
- Velgenreparatie
- Bekledingreparatie (stof, velours, leer & vinyl)
- Dashboardreparatie (kunststof & hout)
- Ontgeuren

Altijd de beste prijs · Afspraak = afspraak · Snel weer onderweg · Altijd in de buurt · We doen het groen · Gegarandeerd in 1 keer goed

Schade Net

## Schadenet Van Eeden

De Hork 28 · 5431 NS Cuijk
Tel. 0485 - 321 129 · van.eeden@schadenet.nl

**Openingstijden:**
Maandag t/m vrijdag: van 07.30 - 18.00 uur
Zaterdag: van 09.00 - 12.00 uur
Zondag: gesloten

FOCWA · SCHADE GARANT · KZS KWALITEITS ZORG SCHADEHERSTEL

**www.schadenetvaneeden.nl**

# KNOPEN TELLEN

Wij hadden vroeger thuis een winkel in textiel aan de Beerseweg. Ieder jaar werd er bij ons geïnventariseerd. Dan moesten de oudsten bij ons meetellen. Jan en ik moesten knopen tellen. Els, die al jong in de winkel stond, deed de afdeling lingerie. Mijn vader schreef alles op. We hadden zeker wel een 4000 knopen, waarvan, schat ik, een 400 verschillende.

*Achtergrond textielwinkel van de familie Gijsbers.*

Ik legde bij het tellen bij iedere 10 knopen een knoop opzij en als ik dan één soort geteld had, gaf ik het door aan mijn vader. Die noteerde het en keek meteen hoeveel ervan verkocht waren! Dan zei hij dat. Hier hebben we 1 knoop van verkocht. Of van die knopen wel 20.
En dat was dan over het hele jaar. Jan had hetzelfde systeem met tellen als ik.
Op een keer had hij een stuk of 15 knopen liggen en was nog steeds aan het tellen!
Ik moest naar de WC, kom ik langs Jan en veeg al zijn knopen op de grond.
Sorry, zeg ik tegen mijn broer, sorry Jan dat was eigenlijk niet de bedoeling.

We hadden ook knoopjes voor de pastoor. Hij had een habijt aan waar misschien wel 50 knoopjes aanzaten. Als de pastoor weer eens bij ons kwam voor nieuwe knoopjes, had hij het steeds weer over zijn pastoorsmeid. Mijn meid begint echt oud te worden. Ze doet iedere dag mijn habijt (kleed) aan. Nu heeft ze al een paar keer gehad dat ze onderaan één knoopje overhield. Dan zei ze: mijnheer pastoor laat toch zitten! Maar de Pastoor wou er wel goed gekleed opstaan! Dan maar weer opnieuw die 52 knopen dicht maken! Wat ze verkeerd doet met knopen aanzetten weet ik niet, maar binnen een paar weken vielen de knoopjes er weer af. Hij was al zoveel knopen zoek geraakt! Daardoor had hij een paar keer een flinke verkoudheid opgelopen, dacht hij, want doordat er verschillende knopen afgevallen waren tochtte het verschrikkelijk in zijn habijt, aldus de pastoor!

Mijn zus was met het ondergoed bezig. Ze stond op de trap en liet een onderbroek vallen. Harrie, kun je die onderbroek die net viel oprapen en aangeven? Dus ik raapte die onderbroek op en zei: wat is dit voor een rare onderbroek! Waar het kruis moet zitten, zit een groot gat! Die kun je zo toch niet meer verkopen! Ja, zegt Els, er waren in Haps nog enkele vrouwen van de hele oude stempel - en ik noem geen namen - die dit kochten! En waarom zit er dan zo'n groot gat in? De vrouwen die dit droegen, hadden hele lange jurken aan, en konden zo discreet gehurkt gaan zitten voor een plasje! Ze droegen het ook voor het gemak zei Els. Ik zeg: en kregen ze het er niet koud van? Als ze bijvoorbeeld naar de kerk liepen en ze moesten nodig, dan gingen ze gehurkt zitten. Ze hoefden geen broek omlaag te doen en lieten het zo lopen. Ik zeg: dat was denk ik ook niet al te hygiënisch! Het was heel vroeger de gewoonste zaak van de wereld. Ze zaten toen af en toe samen gehurkt te buurten. Het was eigenlijk wel efficiënt zo, zegt Pa tegen Els en mij!

Willen jullie daar mee ophouden want ik raak helemaal d'n tel kwijt?
Met het inventariseren van de voorraad waren we toch wel een paar dagen bezig. Ik vond het leuk om te doen en het was altijd gezellig.

Snijer✂.

# PRINS HANS D'N DERDE; HEERSER VAN DE ZELFKANT

Afgelopen zaterdag was het dan eindelijk zover. De maatregelen lieten het toe om het Prinsenbal te organiseren. Om 13.30 uur was de Kiepekoj "vol". De middag werd geopend door een solo dans van Fem Panders van de Zelfkanthennekes. Vervolgens werden de lachspieren weer even opgerekt door buutreedner Berry Knapen. Ook Noor van Vlissingen van de Zelfkanthennekes bracht een hele mooie showdans ten tonele.
Op het Prinsenbal mag natuurlijk 't Hops Praotje van Corné en Hans niet ontbreken. Verschillende Hapsenaren zijn weer door de mangel gehaald. Ondertussen ging de spanning omhoog, maar eerst moest er nog afscheid genomen worden van Prins Harm en Prinses Lynn. Ze hebben het fantastisch gedaan. De glimlach die ze januari 2020 hebben gekregen is niet meer weggegaan. Ondanks Corona zijn ze altijd blijven lachen en volle bak door gegaan. Harm zal weer aansluiten bij de Raad van Elf.

Na de pauze ging de onthulling van start met dank aan Eric Thoonen en Ronnie Daverveld. Ze hebben ons meegenomen in het wereldje van de bouwvakkers.
En plots begon het….Donder en bliksem, gerommel. En daar is ie dan.

**PRINS CARNAVAL 2022: PRINS HANS D'N DERDE**

Wat een ontlading. Na 10 weken moeten wachten op deze middag kwam Prins Hans door de deuren en glunderde van oor tot oor en kon niet wachten om het publiek toe te spreken. Na de erewijn en felicitaties van Kloek Gréan is er nog een geweldig feestje gebouwd.
De liefspreuk van Prins Hans zal zijn:
***Di jaor gènne kolder, we gojje de bôtter tègge de zolder!***

Het komende jaar zullen Prins Hans, Prinses Miranda, pages Lieke & Iris, hofmaarschalk Tôntje en nar Hendrik ons voorgaan in het feestgedruis.
Ze hebben er gruwelijk veel zin in.

# KUN JIJ DE JONGEN NAAR HET CARNAVAL BRENGEN

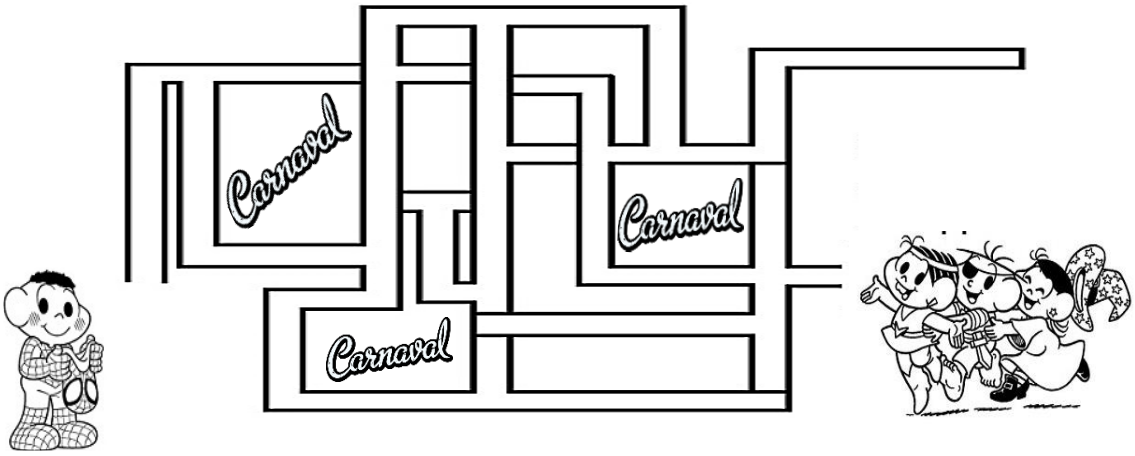

# LOS IN DE KIEPEKOJ EN HOPSE BONTE BRULLUFT

De organiserende buurt (De Schans, Het Loo, De Groes en Stationsstraat) is samen met ons volop bezig met de voorbereidingen en we zien er erg naar uit om er een geweldig mooie happening van te maken, want daar is iedereen wel aan toe!

## Los In De Kiepekoj, zaterdagavond 19 februari 2022 in De Posthoorn, aanvang 18.00 uur

***(aanvang mogelijk naar 20.00 uur bij voldoende versoepelingen)***

Deze avond zullen de **genomineerde verhalen** in de strijd om de Hopse eretitel **Kiep Zonder Kop** worden getoond door middel van ludieke filmpjes die door toneelvereniging **Kunakra** zijn geproduceerd. Daarna kan het publiek stemmen op zijn of haar favoriete verhaal.

Later volgt het hoogtepunt, de onthulling van het **Bonte Bruidspaar**! Wie zullen het wezen? Wie zullen het zijn? De onthulling zal geheel in stijl zijn van het door de buurt gekozen speciale thema…. **Rock 'n Roll!** Een geweldig leuk thema met bijzonder veel mogelijkheden. Hoe zal de onthulling er uit zien…? Hoe zal het Bonte Bruidspaar er uit zien…?

Nadat alle stemmen geteld zijn, zal de gezelligheid kort onderbroken worden voor de bekendmaking van de winnaar van de eretitel **Kiep Zonder Kop**. Welk verhaal wordt uitgeroepen tot 't moiste verhaal van Hops…? Wie gaat er vandoor met de titel…?

Dus we gaan los in de koj, in de Kiepekoj welteverstaan!
Natuurlijk is het leuk om in stijl van het thema verkleed te komen. Laat die bakkebaarden maar alvast groeien!

## Hopse Bonte Brulluft, carnavalsmaandag 28 februari 2022 in De Posthoorn

Deze dag zal beginnen met een **optocht** door een gedeelte van Haps. In een prachtig aangeklede feestzaal van De Posthoorn zal begin van de middag de **huwelijksvoltrekking** van het Hopse Bonte Bruidspaar plaatsvinden. Hoe zal deze **Rock 'n Roll bruiloft** er uit zien…? Hoe zal de feestzaal er uit zien…? De buurt heeft hier allerlei leuke ideeën over en het belooft een prachtige en ludieke happening te worden die je niet mag missen!

Later deze middag zal **De Zelfkanter van het jaar** worden onthuld!

Voor zover dit t.z.t. op verantwoorde wijze kan zal er gelegenheid zijn tot het

feliciteren van het Bruidspaar en De Zelfkanter. Met een kersvers bruidspaar en een trotse Zelfkanter voorop kan het niet anders dan dat de middag besloten wordt met een gigantisch mooi feest! En natuurlijk hopen we met z'n allen dat hierbij eindelijk weer eens lekker gedanst kan worden, let's Rock 'n Roll!
's Avonds zal het huwelijk worden ontbonden, maar niet getreurd want er zal nog een **geweldige feestavond** volgen!

Voor verdere informatie houdt onze website en social media kanalen in de gaten.

*De Hopse Bonte Brulluft-cie (Nicky, Eric, Wilfred, Martin, Bert en Rob) van CV De Zelfkant. www.dezelfkant.nl*

# ZITTINGSAVONDEN 25 EN 26 MAART 2022

Zoals al eerder aangegeven hebben we de Zittingsavonden doorgeschoven naar het weekend van **Halfvasten**. En gelukkig maar, want het ziet ernaar uit dat het dan mogelijk is. Hoe fantastisch is dat!
De voorbereidingen zijn (weer) in volle gang en de artiesten staan te popelen om hun kunsten te vertonen en het publiek kostelijk te vermaken. Vorig jaar kon het niet doorgaan dus iedereen is er nu extra op gebrand om er een top weekend van te maken, voor heel Hops!

De Zittingsavonden vinden plaats op **vrijdag 25 en zaterdag 26 maart 2022**, zoals gebruikelijk in de Hapse sporthal "De Stappert". Beide avonden beginnen om 11 voor 8 en de zaal wordt voor dit weekend natuurlijk omgetoverd tot een waar theater. Het belooft een geweldig spektakel te worden. Dans, cabaret, samenspraak, buuts, zang… Je zult oren en ogen tekort komen. Eén ding is zeker: de lachspieren zullen behoorlijk op de proef gesteld worden!

Verdere informatie (over ondermeer de kaartverkoop) volgt.

*De Zitttingsavond-cie van CV De Zelfkant*
*Peter, Teun, Kevin, Hendrik en Rob*

# Bubbels en Fit Haps

Op **maandagavond van 20.00 tot 21.00 uur** gezellig samen bewegen en werken aan conditie, kracht en balans in sporthal **De Stappert te Haps.**

Fit worden we tijdens de les. Het bubbel effect creëren we samen tijdens en/of na de les. 😉

In de schoolvakanties is er geen les. Een seizoen loopt gelijk aan een schooljaar.

Per seizoen betaal je per persoon € 200,-

Zien we jou tijdens Bubbels en Fit in Haps?!

Aanmelden kan via onderstaande gegevens.

Heppie Joy

www.heppiejoy.nl

info@heppiejoy.nl

06 55 58 64 97

# Uutnodiging

Op 't pas gehaauwe Prinsebal wier

## Prins Hans d'n Derde

onthuld as d'n nééjen Heerser òvver 't Keizerriek van 'De Zelfkant'.

Dùrrum wille wéj ôllie in de gelègenheid stelle um Prins Hans en Prinses Miranda te komme fillesitiere mit hun uutverkiezing op zondag 20 fibberwari van 11.11 - 15.11 uur in ons Kiepekôj: Zaal De Posthoorn, Kerkstraot 6 in Hops.

Wéj hòòpe ôllie allemaol te meuge begroete.

***Stichting Carnaval 'De Zelfkant' Hops***

**RUNDVLEESPAKKET VAN EIGEN BOERDERIJ**

Het vlees is verpakt in porties en voorzien van een sticker waarop staat het soort vlees, gewicht, verpakkingsdata en bereidingswijze .

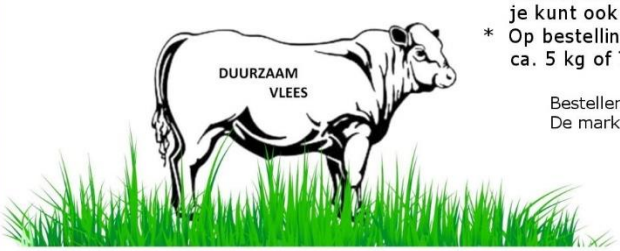


* Duurzaam vlees is te koop, zowel los als in pakketten, maar je kunt ook zelf een vleespakket samenstellen.
* Op bestelling leverbaar standaard vleespakketten zijn ca. 5 kg of 7,5 kg

Bestellen kan via de website of kom gezellig naar de weekmarkt.
De marktkraam staat op: woensdagmorgen in Mill,
donderdagmiddag in Boxmeer
vrijdagmorgen in Uden

Bekijk onze website of informeer vrijblijvend naar de mogelijkheden...

**FAM. LOEFFEN** ☎ **06 - 10 15 82 61** **www.loeffenvlees.nl**

# JEUGDCARNAVAL WIL TOCH FEESTJE BOUWEN

Piepkuukes, kuukes, hanen en hennen,

Zoals jullie weten is het vorig jaar allemaal anders gelopen dan we hadden gehoopt. Carnaval kon helemaal niet door gaan en dat was enorm balen voor iedereen. In september vorig jaar zijn we weer gaan feesten maar helaas was dat van korte duur.
Na twee jeugdbals moesten de plannen alweer de ijskast in.

Wij willen erg graag weer met jullie gaan feesten en de jeugdbals gaan oppakken, maar we vinden het belangrijk dat het op een verantwoorde en vooral leuke en ontspannen manier met jong en oud gevierd kan worden.

## Met Prins Daan voorop, zetten we de kiepekoj op z'n kop!

Het ziet er inmiddels naar uit dat er met carnaval toch misschien weer wat mogelijk is. Omdat het te kort dag is om nu al het officiële jeugdprogramma te herstarten hebben we er voor gekozen om daar nog even mee te wachten.

*Prins Daan (Emons) en Prinses Evi (Kuijpers)*
*Pages Suus (Ingenbleek) en Nina (van Tol)*
*Hofmaarschalk Thomas (van den Besselaar) Nar Kick (van Mil)*

Na de receptie van de jeugdprins Daan d'n Urste, prinses Evi en hun hofhouding begin april zal kort daarna in het voorjaar de nieuwe lichting het stokje gaan overnemen.
We zijn nu aan het bekijken of er met de carnaval een feestje voor de jeugd georganiseerd kan worden en of er activiteiten zijn waar we met de hofhouding en jeugdraad aan mee kunnen doen.

Wij beloven jullie dat als de omstandigheden het toe laten we snel schakelen en weer met jullie gaan feesten!
Kortom de winterslaap is voorbij en we zijn weer druk bezig met het maken van plannen. Er komen weer leuke feestjes aan en misschien wel sneller dan we durfden te hopen!

Houd de berichten van ons in de gaten!
*Jeugdcarnaval Haps*

| | | | | | | | | | | | | | |
|---|---|---|---|---|---|---|---|---|---|---|---|---|---|
| A | P | O | L | S | P | I | A | N | O | X | Y | L | I |
| C | I | U | D | M | E | L | M | T | K | E | E | P | T |
| C | O | C | O | N | T | R | A | B | A | S | X | E | R |
| O | V | E | E | R | S | T | N | I | J | E | Y | R | I |
| R | I | P | D | I | U | X | D | A | Z | G | L | A | A |
| D | T | I | E | S | T | E | O | V | L | I | O | S | N |
| E | R | A | L | K | U | F | L | U | I | T | F | I | G |
| O | O | I | Z | E | R | T | I | P | P | A | O | T | E |
| N | M | H | A | R | M | O | N | I | C | A | O | R | L |
| W | M | I | K | R | T | O | E | T | Y | R | N | O | B |
| E | E | Q | H | O | R | R | B | H | I | U | R | M | O |
| R | L | S | L | O | B | G | V | I | O | O | L | P | O |
| T | Y | G | R | E | K | E | O | I | I | X | J | E | D |
| H | A | R | P | O | K | L | A | R | I | N | E | T | H |

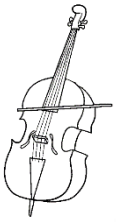

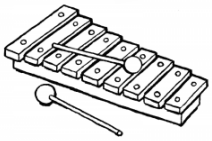

Accordeon
Contrabas
Doedelzak
Fluit
Gitaar
Harmonica
Harp
Klarinet
Mandoline
Orgel
Piano
Triangel
Trommel
Trompet
Viool
Xylofoon

**Fysiotherapie Cuijk Centrum**

Daniëlle Busch

**Oedeemtherapie**

**Helma van Kempen is gespecialiseerd in oedeemtherapie. Een oedeemtherapeute is een fysiotherapeut die zich door middel van scholing gespecialiseerd heeft in klachten ten gevolge van oedeem. Oedeem is een ophoping van vocht in bepaalde delen van het lichaam. De oorzaak van het ontstaan hiervan kan uiteenlopen.**

**Voor meer informatie of het maken van een afspraak: www.fysiotherapiecuijk.nl, 0485-313205 of info@fysiotherapiecuijk.nl**

Vestigingen
St. Annastraat 1, 5431 BE Cuijk
Cantheelen 6-22a, 5431 MC Cuijk

Telefoon 0485-313205
info@fysiotherapiecuijk.nl
www.fysiotherapiecuijk.nl

# HAVOC NIEUWS

De eerste wedstrijden na de corona stop zijn weer gespeeld! Het is iedere zaterdag weer spannend welke wedstrijden er door kunnen gaan want er vallen nog erg veel wedstrijden uit in verband met corona gevallen binnen de teams. Zo werden er de eerste zaterdag 29 januari slechts 2 wedstrijden gespeeld en ook zaterdag 5 februari kwamen niet alle teams van HaVoC in actie. Gelukkig wordt er door alle teams wel volop getraind en begint bij iedereen het balgevoel weer terug te komen. Hopen dat er zoveel mogelijk wedstrijden door zullen gaan zodat we onze kwaliteiten ook weer aan het publiek kunnen laten zien!

**Volleybaltermen en regels – hoe zit dat?**
Er hebben al verschillende technieken in de schakel gestaan waaronder de service, onderhandse techniek en de set up. Ik hoop dat jullie het allemaal nog kunnen volgen. Vorige schakel werd de techniek van de aanval uitgelegd. Dit is de basis voor iedere aanvaller. Echter zijn er ook nog verschillende aanvallers die in het veld staan. Daar gaan we in deze schakel verder uitleg over geven.

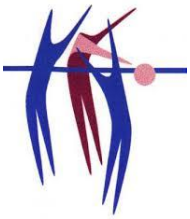

**Buitenaanvaller/Passer loper**: De passer/loper, ook wel buitenaanvaller of hoekspeler genoemd heeft als voornaamste taak om te passen en te aanvallen. Veelal speelt deze speler de eerste en/of de derde bal in een aanvalsopzet. In de meeste rotaties aan het net staat de passer/loper op de linksvoorpositie.
**Middenaanvaller**: De middenaanvaller, ook wel midblokkeerder of hoofdblokkeerder genoemd valt altijd in het midden van het net aan. Hij of zij krijgt vaak dus de derde bal aangespeeld  Vandaar de benaming middenaanvaller. Een andere belangrijke taak voor deze spelers is de blokkering, daarom wordt de middenaanvaller ook wel midblokkeerder of hoofdblokkeerder genoemd. Vaak gaat een middenaanvaller er in het achterveld uit voor een libero.
**Diagonaal**: De diagonaalspeler is over het algemeen de "puinruimer" en puntenmachine van een ploeg. Veel aanvallen worden over deze speler uitgespeeld. De term 'Diagonaal' is gebaseerd op zijn of haar positie in het veld. De diagonaalspeler staat altijd in de diagonaal t.o.v. van de spelverdeler.

**Uitslagen**

**Zaterdag 29 januari**

| | | |
|---|---|---|
| Flamingo's 56 MC 1 | HaVoC MC 1 | 4-0 |
| VC Volt DS 3 | HaVoC D5 | 1-3 |

**Zondag 30 januari**

| | | |
|---|---|---|
| Somas/Activia N5 2 | HaVoC N5 2 | 2-2 |
| TFC N5 1 | HaVoC N5 2 | 0-4 |

**Woensdag 2 februari**

| | | |
|---|---|---|
| Somas/Activia HS2 | HaVoC HS 3 | 4-0 |

**Zaterdag 5 februari**

| | | |
|---|---|---|
| HaVoC MC 1 | Saturnus/Hendriks Coppelmans MC 1 | 4-0 |
| HaVoC DS 3 | Olsredlem DS 2 | 3-2 |
| HaVoC HS 2 | Shock'82 Cuijk HS 2 | 0-4 |
| HaVoC DS 5 | Vollan'65 DS 3 | 3-1 |
| HaVoC HS 3 | VC Volt HS 3 | 1-3 |

**Zondag 6 februari**

| | | |
|---|---|---|
| Saturnus/Hendriks Coppelmans N2 2 | HaVoC N2 1 | 0-2 |
| HaVoC N2 1 | Saturnus/Hendriks Coppelmans N2 2 | 2-0 |
| HaVoC N5 1 | Flamingo's'56 N5 1 | 4-0 |
| Avance N5 1 | HaVoC N5 1 | 0-4 |
| HaVoC N5 1 | Saturnus/Hendriks Coppelmans N5 2 | 4-0 |

**Aankomende wedstrijden**

| | | | |
|---|---|---|---|
| 19-2-2022 | 12:00 | Vocala MC 2 | HaVoC MC 1 |
| | 14.30 | HaVoC DS 3 | Vocala DS 2 |
| | 14:30 | HaVoC DS 4 | Were-Di DS 2 |
| | 16:30 | HaVoC DS 5 | Apollo Mill DS 1 |
| | 16:30 | HaVoC DS 2 | TFC DS 1 |
| | 16:30 | HaVoC HS 2 | TFC HS 2 |
| | 19:00 | HaVoC DS 1 | Pegasus DS 1 |
| | 19:00 | HaVoC HS 1 | Were-Di HS 1 |
| | 19:00 | HaVoC HS3 | Avance HS 2 |
| 20-2-2022 | 15:30 | Avance N5 1 | HaVoC N5 2 |
| | 16:30 | HaVoC N5 2 | VC Volt N5 1 |
| | 17:00 | HaVoC N5 2 | Vocala N5 2 |
| 22-2-2022 | 20:00 | HaVoC DS 1 | Hyundai Peter Janssen Stravoc DS 1 |
| | 20:00 | HaVoC DS 3 | Hajraa DS 3 |
| 23-2-2022 | 19:00 | Avance DS 4 | HaVoC DS 5 |
| 1-3-2022 | 20:00 | ActiveRooy HS 1 | HaVoC HS 3 |

# HAPS KENT 5 GEMEENTELIJKE MONUMENTEN

| | | | |
|---|---|---|---|
| 1 | T-boerderij en langsdeelschuur | 1872 | Beverskolksestraat 4 |
| 2 | Villa Rozenhof | circa 1910-1920 | Kerkstraat 1 |
| 3 | Woonhuis | | Marijkeplein 16 |
| 4 | Hallehuisboerderij | | Putselaarstraat 7 |
| 5 | Villa Marie | 1910-1920 | St. Hubertseweg 7 |

*https://nl.wikipedia.org/wiki/Lijst_van_gemeentelijke_monumenten_in_Land_van_Cuijk#Haps*

## HAPS TELT 4 INSCHRIJVINGEN IN HET RIJKSMONUMENTENREGISTER

| | | | | |
|---|---|---|---|---|
| 1 | Mariamolen | Industrie- en poldermolen | 1802 (bouw)<br>1859 (verhoogd) | Cuykseweg 19 |
| 2 | Terrein waarin overblijfselen van het kasteel 'De Gravenhof' | Archeologisch monument | Middeleeuwen | |
| 3 | Sint Nicolaaskerk | Kerk en kerkonderdeel | 1899 | Kerkstraat 17 |
| 4 | Vrijstaand eenvoudig woonhuis met bedrijfsaanbouw | Woonhuis | ca. 1920 | Kijkuitspad 6 |

*Mijn smartphone moet zo vaak aan de oplader,*
*dat het bijna een vaste lijn is.*

*Radbag*

# Peutergym Haps

Op **vrijdagochtend van 09.00 tot 10.00 uur** vindt er wekelijks peutergym plaats in sporthal **De Stappert te Haps.**

Wat er is nu leuker dan samen met papa, mama, opa, oma, oom of tante te genieten van leuke spelletjes, bewegen op muziek en klimmen op de toestellen?!

In de schoolvakanties is er geen les. Een seizoen loopt gelijk aan een schooljaar.

Per seizoen betaal je per kind € 180,-.

Zien we jou bij de peutergym lessen?

Aanmelden kan via onderstaande gegevens.

Heppie Joy

www.heppiejoy.nl

info@heppiejoy.nl

06 55 58 64 97

ATLANTIC POWER

Elektrotechniek

**Elektrotechnische installaties voor particulieren en bedrijven.**

**Energiebeheersing op elektrogebied.**

**Domotica. (gebouwautomatisering)**
**Inspecties/keuring van elektrische installaties en gereedschap.**

**Service en onderhoud 24x7**
**Data en telecom netwerken.**

**www.atlanticpower.nl**

**Horn 6 5443 MA Haps I Tel: 0485-321929 I info@atlanticpower.nl**

# HAPSE BOYS NIEUWS

Het voetbalseizoen verloopt nog steeds met horten en stoten. Enerzijds nog steeds door het coronavirus, maar toch ook door best veel blessures, die wellicht worden veroorzaakt door een lange tijd van inactiviteit.
En dan hebben we ook nog het weer, dat op zondag 6 februari roet in het eten gooide (ruim 30 mm regen).
De voor Hapse Boys 1 en 2 op die dag geplande wedstrijden zijn nu midweeks (10/2 en 17/2) ingepland.

Met Carnaval ligt het voetbal uiteraard stil. Hoewel …. Dat is inmiddels ook geen zekerheidje meer. Voor Hapse Boys 1 had de KNVB de thuiswedstrijd tegen SV De Braak 1 namelijk op 27 februari 2022 gepland en dat is toch echt carnavalszondag. In overleg met de ploeg uit Helmond is de wedstrijd vooruit gespeeld. Je vindt de uitslag in onderstaand lijstje.

De vaste bezoekers van de wedstrijden van Hapse Boys 1 en 2 moeten goed opletten wanneer er wordt gespeeld en waar. De KNVB heeft het totale programma namelijk gewijzigd. De eerstkomende wedstrijden van Hapse Boys 1 zijn:

| | | | |
|---|---|---|---|
| 20/2 | SV United 1 | - | **Hapse Boys 1** |
| 6/3 | Groesbeekse Boys 1 | - | **Hapse Boys 1** |
| 13/3 | **Hapse Boys 1** | - | EGS ’20 1 |
| 20/3 | VRIJ | | |

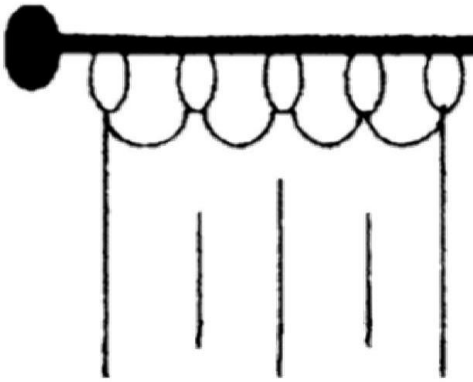

Gordijnenatelier WiJaH
Wilma Jans

Beerseweg 21, 5443 NL Haps
Email: wijah21@gmail.com
Tel: 06 - 25 11 40 32

Voor al uw raamdecoratie

Electro en meer...

- electrotechnische installaties voor bedrijven en particulieren
- inbraak- en brandbeveiligingssystemen
- keuren gereedschappen (NEN 3140)
- gecertificeerde datanetwerken
- zonnepanelen
- oplaadzuilen voor elektrische voertuigen
- domotica

De Haas Electro Service

Sint Hubertseweg 24, 5443 ND Haps
T 0485 350303 F 0485 350707
E info@dehaaselectro.nl www.dehaaselectro.nl

| | | | |
|---|---|---|---|
| **5 februari 2022** | | | |
| Blauw Geel ’38/JUMBO JO17-3 | - | **ST De Zwaluw/Hapse Boys JO17-1** | 4 - 0 |
| **ST Hapse Boys/De Zwaluw JO15-2** | - | VV Achates JO15-2 | 6 - 1 |
| ST Excellent/SVS/Westerbeekse Boys JO15-2JM | - | **ST De Zwaluw/Hapse Boys JO15-3** | 5 - 0 |
| **ST Hapse Boys/De Zwaluw JO13-1** | - | Odiliapeel/Braks Groep JO13-1JM | 2 - 0 |
| SJO Vianen Vooruit HBV JO10-1 | - | **Hapse Boys JO10-1JM** | 7 - 10 |
| **Hapse Boys JO8-1JM** | - | Olympia ’19 JO8-2JM | 19 - 1 |
| ST Excellent/SVS/Westerbeekse Boys JO8-3 | - | **Hapse Boys JO8-2** | 13 - 0 |
| **Hapse Boys MO15-1** | - | Gemert MO15-1 | 2 - 0 |
| **ST Hapse Boys/De Zwaluw MO13-1** | - | FCV Venlo MO13-1 | 18 - 1 |
| **6 februari 2022** | | | |
| SIOL 2 | - | **Hapse Boys 5** | 10 - 0 |
| Volharding 6 | - | **Hapse Boys 6** | 0 - 7 |
| **10 februari 2022** | | | |
| **Hapse Boys 2** | - | EGS ’20 2 | 0 - 2 |
| SIOL 3 | - | **Hapse Boys 4** | 3 - 0 |
| **12 februari 2022** | | | |
| **ST Hapse Boys/De Zwaluw JO19-2** | - | Wittenhorst JO19-2 | 2 - 4 |
| **ST De Zwaluw/Hapse Boys JO17-1** | - | Festilent JO17-2 | 0 - 9 |
| **ST De Zwaluw/Hapse Boys JO15-1** | - | Odiliapeel/Braks Groep JO15-1JM | 1 - 8 |
| **ST De Zwaluw/Hapse Boys JO15-3** | - | ST Maasduinen JO15-4JM | 1 - 11 |
| SV DWSH ’18 JO12-1JM | - | **Hapse Boys JO12-1JM** | 3 - 1 |
| Juliana Mill JO11-2JM | - | **Hapse Boys JO11-1JM** | 14 - 1 |
| **Hapse Boys JO10-1JM** | - | UDI ‘19/CSU JO10-2 | 6 - 3 |
| Juliana Mill JO9-2 | - | **Hapse Boys JO9-1JM** | 13 - 1 |
| **Hapse Boys JO8-1JM** | - | V.V. Achates JO8-1JM | 14 - 0 |
| **Hapse Boys JO8-2JM** | - | Heijen JO8-1 | 1 - 18 |
| Volkel MO15-1 | - | **Hapse Boys MO15-1** | 3 - 3 |
| Bieslo MO13-2 | - | **ST Hapse Boys/De Zwaluw MO15-1** | 1 - 10 |
| **13 februari 2022** | | | |
| **Hapse Boys 1** | - | SV De Braak 1 | 1 - 2 |
| Heijen 2 | - | **Hapse Boys 3** | 0 - 3 |
| **Hapse Boys 4** | - | SES 4 | 2 - 1 |
| **Hapse Boys 5** | - | Toxandria 3 | 1 - 6 |
| Mierlo Hout VR1 | - | **Hapse Boys VR1** | 1 - 4 |
| DSV VR1 | - | **Hapse Boys VR3** | 4 - 2 |

# Een buurtzame bank is een vertrouwd gezicht in de buurt. Al 100 jaar.

Kersten Assurantiën

**Kersten Assurantiën**
Lietingsestraat 1
5441 AR Oeffelt
**T** 0485 - 36 17 38
**E** info@kerstenassurantien.nl
**I** www.kerstenassurantien.nl

RegioBank
Zelfstandig Adviseur
De buurtzame bank.

# PRINS HANS EN PRINSES MIRANDA

In the Spotlight

**Hans d'n Derde & Miranda Tak**

*Hoogheid, een verrassing dat je Prins Carnaval 2022 mocht worden?*
Jazeker! Ieder jaar zet de prinsencommissie bordjes in de tuin bij de prinsenkandidaten. Zo'n bordje heb ik denk ik de afgelopen 9 jaar gehad. In al die tijd denk je wel eens: zou het misschien…? Maar op een gegeven moment ga je er toch van uit dat je kans verkeken is. Soms kwam de prinsencommissie namelijk volgens mij ook gewoon een bordje in de tuin zetten omdat ze het hier wel gezellig vonden. Een drankje en een hapje is hier nooit ver weg. En bovendien zijn er zovéél goede kandidaten, waarom zouden ze mij vragen? Dus toen ze dit jaar ineens met de vraag voor mijn neus stonden, was ik echt sprakeloos. Ik had het echt niet meer verwacht.
Verrassing is dus denk ik nog voorzichtig uitgedrukt.

*Toen je tijdens het Prinsenbal tevoorschijn kwam glunderde en straalde je van oor tot oor en spatte het enthousiasme er van af! Het leek wel of je wou zeggen: 'Dit is het helemaal! Eindelijk ben ik Prins van De Zelfkant!?*
Mooi zo, dan is het goed overgekomen. Zo voelt het namelijk ook. Het is een ontzettende eer en vanaf het moment dat je bent gevraagd, wil je het van de daken schreeuwen. Ik word prins!!! Maar dat mag natuurlijk niet. Dus het moment dat je uitkomt is ten eerste doodeng en ten tweede supergaaf. Dat komt er allemaal uit op het moment dat je het podium opspringt.

*Liefspreuk: "Di jaor gènne kolder, we gojje de bôtter tègge de zolder!" Hoe kom je aan zo'n liefspreuk?*
We gooien de boter tegen de zolder! Dat zeiden mijn ouders vroeger altijd als we uitbundig een feestje gingen vieren. Het is een uitspraak die iedereen binnen mijn familie kent. Vergelijk het maar met: Het dak gaat eraf! Ik heb lange tijd gedacht dat het een zeg maar officieel Nederlands gezegde was. Maar toen ik het ging opzoeken kon ik het nergens vinden, in ieder geval niet in het Nederlands woordenboek. Voor zover ik heb kunnen achterhalen is het een uitdrukking uit Etten-Leur waar ons pap vandaan komt. Kolder is een ander woord voor ziekte of gekte. Daar hebben we de afgelopen paar jaar behoorlijk veel van gezien. Hopelijk komt daar dit jaar een einde aan.

*Hoe hebben jullie in deze coronatijd de aanloop naar carnaval bij de Zelfkant ervaren?*
Dat was soms best lastig. Wachten is sowieso al moeilijk. Vanwege de maatregelen was het ook nog lange tijd onzeker of er wel iets georganiseerd kon worden. Het prinsenbal is twee keer uitgesteld. Twee keer voelden we de teleurstelling dat het niet doorging, maar tegelijkertijd hadden we steeds de hoop dat er op de nieuwe datum wel meer mogelijk zou zijn. Daarbij verdient de Zelfkant wel echt een heel groot compliment. Net als afgelopen jaar zijn ze steeds blijven kijken naar wat er wél kan, in plaats van zich te laten ontmoedigen door alle maatregelen. Binnen de regels kan meer dan sommigen soms denken en we hebben nu van dichtbij gezien hoe die club alles op alles zet om toch een mooi feestje voor elkaar te krijgen.

*Prins Hans d'n Derde kun je eens in het kort vertellen hoe en wanneer je gevraagd werd.*
Ik werk voor de gemeente Nijmegen. Vanwege alle maatregelen werk ik grotendeels thuis. Begin december had ik een overlegje met mijn leidinggevende. Hij vroeg of ik de dag erna toch even naar het werk wilde komen. Hij kon niet zeggen waar het over ging, maar de wethouder wilde met ons 'ergens over praten'. Dat gebeurt wel vaker dus ik trapte er volledig in. Ik ben dus de dag erna braaf naar mijn werk gereden, maar toen ik binnen kwam was de wethouder er helemaal niet. Er stonden wel een paar vage types met de rug naar mij toe. Toen draaide de voorste zich om. Ik dacht: hé dat lijkt Eric de Mölder wel. Toen zag ik mijn broer en daarachter vandaan kwam Kojboj Tommie tevoorschijn. Dan nog denk je eerst: hé, wat doet Eric hier? En mijn broer ook? En Tommie? En pas dan valt het kwartje. Ook omdat ze toen de prinsensteek op mijn hoofd zetten.
"Gefillesitieërd, géj ziet de néje prins van de Zelfkant!"
Nou, daar hoef je niet over na te denken natuurlijk. Dus in plaats van koffie met de wethouder zat ik 's ochtends om 9 uur aan een Jägermeister met de mannen van de Zelfkant. En toen naar huis om Miranda op de hoogte te brengen. Die was zo mogelijk nog meer verrast dan ik. Maar ook zij hoefde er niet over na te denken. Zo'n eer laat je niet aan je voorbij gaan. We moesten die dag allebei nog werken, maar 's avonds hebben we er samen nog maar eentje op gedronken.

Klussenbedrijf Eric Strik
0615084301
Voor al uw glasreparaties elektra en sanitair
Kampsestraat 27, 5443 AJ Haps

*Hebben jullie veel capriolen uit moeten halen om niet opgemerkt te worden dat jullie het prinsenpaar 2022 zouden worden?*
Daar hebben de maatregelen ons een beetje geholpen. Door de lockdown waren er geen feestjes en kon je eigenlijk nergens naartoe. Je kwam dus ook veel minder mensen tegen. Maar iedere keer als we een afspraak hadden met de prinsencommissie moesten we dan wel zorgen dat onze Daan al op bed lag. We konden immers niet zeggen dat we een feestje hadden. Vervolgens moesten we dan in het donker het Hapse bos door en bij het Vredeskapelletje wachten tot we werden opgehaald. Dat gebeurde steeds door een auto met gedoofde lichten. Superspannend allemaal!

Verder moet je natuurlijk zorgen dat je genoeg boodschappen in huis hebt voor na het Prinsenbal. Dus mijn grote broer heeft een tweedehands vriezertje gekocht en mijn schoonzus heeft uit Duitsland een doos Jägermeister meegebracht. Iedere keer als we bij een supermarkt waren nam ik een paar kratten bier mee zodat het niet opviel dat ik aan het hamsteren was. Alles heeft de laatste maand achterin de schuur onder een zeiltje gestaan.

*Hoe hebben jullie het Prinsenbal 's middags op zaterdag 12 februari ervaren?*
Als een geweldig feest. Het is echt fantastisch om al die reacties te zien. Echt hartverwarmend. En het was supergezellig.

Natuurlijk hadden wij ook liever gezien dat het gewoon op de ouderwetse manier had gekund met een stampvolle zaal, maar we zijn al blij dat het door kon gaan en dat we eindelijk niet meer stiekem hoeven te doen. Hopelijk hebben de mensen die het Prinsenbal ergens anders via de livestream hebben gekeken ook een gezellige middag gehad. We zien jullie graag live tijdens de receptie of een van de andere activiteiten!

*Prinses, je was tijdens het Prinsenbal gekleed in een fraaie jurk, een prinses waardig. Hoe doe je nou zoiets?*
Miranda: Nou dat was nog wel effe spannend. Want ik had net een afspraak gemaakt bij een galakledingzaak en toen ging de lockdown in. De afspraak kon daardoor niet doorgaan. Dus ja, wat dan. Op internet veel gezocht, maar da's wel lastig. Je wil toch graag passen en echt verschillende dingen zien. Dus de eerste zaterdag dat de winkels open mochten, ben ik meteen met mijn zus Corrie en met mijn ervaren schoonzus Ardie op pad gegaan. Uiteindelijk zijn we twee keer op pad geweest, en bij de tweede keer was de eerste jurk die ik aandeed meteen raak. We keken elkaar aan en we zeiden alle drie: dit is hem. De eigenaar van de winkel liet me nog meer zien, ook in andere kleuren, maar nee het mooist is toch zwart. Toen we de foto van het prachtige prinsenpak van Hans lieten zien was hij het er ook meteen mee eens. Ja die jurk is precies wat er bij past. En ja, dan is het wachten tot je hem dan eindelijk aan mag doen. Ik heb hem stiekem thuis toch ook wel eens aan gedaan, dat hoort toch ook wel bij de voorpret.

*En …… wat vond de familie ervan?*
Hans: Oma Van Bakel was blij en verrast. Maar dat geldt voor iedereen. Ze weten dat wij echte carnavalsvierders zijn. Een deel van de familie verwacht ik ook zeker in de Kiepekoj tijdens de carnaval. Mijn zussen waren ook heel blij maar die vieren al een hele tijd geen carnaval meer.

Dus ze waren nog blijer toen ik ze vertelde dat ze niet persé een grote wagen voor de optocht hoefden te bouwen. Onze Daan vindt het supergaaf. Hij heeft zijn carnavalspak al klaar liggen en kan niet wachten om op de prinsenwagen te klimmen. Dat we al die tijd tegen hem hebben gejokt, daar was hij wat minder blij mee.

*Kun je al een leuke anekdote of ervaring vertellen?*
Hans: Ik zit in de commissie van de carnavalskrant. Vlak nadat ik gevraagd was, zaten we met de jongens van de krant bij elkaar om stukken te schrijven. Het is al een bijzonder gevoel als je dat aan het doen bent terwijl je weet dat het jouw krant wordt. Met jouw eigen foto op de voorpagina. Maar ook Eric de Mölder zit in die commissie. Ik heb de hele avond met hem zitten appen over de onderscheidingen die besteld moesten gaan worden. De andere jongens aan tafel hadden niets door. (Voor wie het nog niet had gezien trouwens: Als je moeite hebt met het lezen van de krant, kun je hem vanaf nu ook laten voorlezen! Scan de QR-code die bij het stuk staat en de rest wijst zichzelf.)

Verder hebben we al flink wat gezellige avondjes (en nachten!) met de prinsencommissie gehad. Bijvoorbeeld een avondje in een café in Duitsland om te oefenen met uitkomen en het oplezen van de proclamatie. Wat ik nog niet heb kunnen doen met de commissie is ergens 's avonds laat een biefstuk gaan eten. Dat is een traditie maar die kon vanwege de maatregelen niet doorgaan. Maar wat in het vat zit verzuurt niet. Ik zie de uitnodiging graag tegemoet jongens!

*Hebben jullie nu nog tijd om te werken?*
Hans: Dat wordt de komende weken een beetje passen en meten. Ik moet bekennen dat mijn werk er de afgelopen weken al wel af en toe een beetje onder heeft moeten lijden. Lange nachten, een paar biertjes… En tussendoor moet je ook nog van alles regelen, schrijven en afspreken. Gelukkig weten ze het op het werk inmiddels ook en er zitten behoorlijk wat carnavalsvierders tussen dus ze weten hoe het werkt. Ik beloof dat ik de gemiste uurtjes weer netjes zal inhalen.

*Kunnen we tijdens carnaval nog iets speciaals van jullie verwachten?*
De Zelfkant had al een behoorlijk mooi programma samengesteld voor de carnaval toen de laatste versoepelingen nog niet bekend waren gemaakt. Op dit moment lijkt er nog meer ruimte aan te komen. Dat biedt perspectief. Dus houd de social media en de site in de gaten! Of kom gewoon mee carnaval vieren, da's nog een beter idee.

*Hebben jullie naast carnaval vieren nog andere hobby's?*
Hans: Het zal niemand verbazen dat ik niet 5 dagen per week in de sportschool sta. Maar we proberen regelmatig te gaan zwemmen, we wandelen vaak met onze hond Cooky en ik probeer een bescheiden bijdrage te leveren aan de voetbaltrainingen van de jo12. Maar ik heb echt geen verstand van voetbal dus het komt vooral neer op pionnen opruimen en schoenen strikken. Verder kun je de carnavalskrant en het Hops praotje wel echt hobby's noemen.
Miranda: Ik zit in een aantal commissies van de Bongerd en help ieder jaar met de organisatie van de Kindervakantieweek voor de kleuters. En natuurlijk zingen. Ben benieuwd want ik ga binnenkort starten bij het nieuwe popkoor Amee Zing Vocals. Heb er erg veel zin in!

*Gezelligheid kent geen tijd, zeker niet bij de Zelfkant.*
Dat hebben we inmiddels al ervaren ja. Als die mannen van de Zelfkant 'even' langs komen is de avond en de halve nacht zo voorbij. Maar dat vinden we niet zo erg. Het is supergezellig en wij lusten er meestal zelf ook nog wel 'ènne mit de jas ân'. Mijn liefspreuk is niet voor niets:

**"Di jaor gènne kolder, we gojje de bôtter tègge de zolder!"**


**Meer dan techniek alleen.**

T.T.I. is een installatiebedrijf bij u in de regio. Bij T.T.I. gaat het niet om techniek alleen, al is dat wel erg belangrijk. Bij ons gaat het ook om u. Uw wensen, uw problemen en natuurlijk uw budget. Belt u gerust (0485) 33 00 86 voor een afspraak of voor meer informatie.

**Aanleggen en onderhouden van:** ▪ centrale verwarming ▪ dakbedekking ▪ gas en water ▪ riolering ▪ sanitair ▪ ventilatie

T.T.I. | Toonen Technische Installaties

Horn 1 ▪ 5443 MA Haps ▪ 0485 - 33 00 86 ▪ ttihaps.nl

meer dan techniek alleen

# KATHOLIEKE BOND VOOR OUDEREN

Cas Arts, Kalkhofseweg 37, 5443 NB Haps
Tel. 06-46135670 of 0485-316219

**AGENDA EN MEDEDELINGEN**

**Planning in 2022:**
Eindelijk is er in de samenleving nu steeds meer mogelijk.

**Eat & Meet**: Woensdag 2 maart.
Aanvangstijd 17.30 uur.
Aanvangstijd is aangepast i.v.m. (schoonmaak na Carnaval).
Let op: Deze keer is de **aanvangstijd** gewijzigd naar 17.00 uur, zaal open en een warme 3-gangen maaltijd wordt uitgeserveerd om **17.30 uur**.
Degenen die zich als vaste leden hebben aangemeld hoeven zich niet opnieuw op te geven.
Degenen die niet komen of verhinderd zijn graag even laten weten.
Nieuwe gasten zijn altijd van harte welkom, wel graag aanmelden t/m 28 februari:
Cas Arts: 06 46135670 of briefje in de brievenbus.(Kalkhofseweg 37, garage).

**Kienen:** Donderdag 17 februari.
Plaats: Steunpunt Mariagaarde.
Aanvang: 14.00 uur tot 16.30 uur.
Kaarten € 1,50,- stuk; Koffie: € 1,-
Hopelijk een grote opkomst.

**NIEUW:** Inloopmiddag Steunpunt Mariagaarde 14.00 uur.
Donderdag 24 februari organiseren we een inloopmiddag voor alle 60+ van Haps. Onder het genot van een Kop koffie of thee overleggen we met jullie allen wat de wensen en behoeftes zijn.
Wat kan er allemaal dan?
Gebuurt worden, kaarten, spelletjes doen, enz..
**Welkom, Welkom zegt het voort.**

Bestuur KBO Haps

ANYTYME
SNACK & DINE
Eten bij De Buren
Tom, Annemieke en medewerkers
Kerkstraat 20a, 5443 AB Haps
www.etenbijdeburen.nl 0485-313073 / 0653246684

# AFVALINZAMELING EN OUD PAPIER

**Maandag 21 februari** **Geen afvalophalen**
**Maandag 28 februari** **GFT- container en PBP**

**Woensdag 16 maart** **Buurtvereniging "Beatrixlaan" en "De Groes"**
Papiercontainer staat op de Loswal, van 16.00-19.00 uur.

**Woensdag 23 februari** **Buurtvereniging "De Kampakker"**
Papiercontainer staat woensdag op de hoek
De Aalsvoorten / Bogaersstraat, van 18.30-20.00 uur.

**Zaterdag 26 februari** **Buurtvereniging "Rondom de Kiekuut"**
Parkeerterrein bij de Hapse Boys, laatste zaterdag van de maand van 10.00–12.00 uur.

**Vrijdag 4 maart** **Buurtvereniging de Veldkijkers en Klavertje Drie**
Eerste vrijdag van de maand wordt het oud papier opgehaald,
Voor 14.00 uur oud papier aan de straat zetten.

**Zaterdag 5 maart** **Buurtvereniging "De Schutters"**
Parkeerterrein bij de Hapse Boys, eerste zaterdag van de maand van 10.00–12.00 uur

**Milieustraat Beijersbos** Maandag en woensdag 13.00-17.00 uur.
Vrijdag 09.00-16.30 uur - Zaterdag 09.00-15.00 uur

woensdag 23 feb tm dinsdag 1 mrt
Meergranen broodjes
per stuk 2.30

woensdag 2 mrt tm dinsdag 8 mrt
Pudding broodjes
per stuk 1.60

Maandag
In verband met personeels tekort zijn wij op de maandagen in al onze winkels gesloten zijn. Zodra wij het personeelsbestand weer op peil hebben zullen wij deze maatregel weer terug draaien.
Sorry voor dit ongemak.
De hard werkende bakkers.

Donderdag
Krentenbollen
5 st 2.40

Dinsdag
Worstenbroodje
pst 1.45

Vrijdag
Puntjes
10 st 4.00

Woensdag
3 Broden naar keuze
9.10

Zaterdag
Croissants
4 st 3.25

d'n BEKKER
→ BAKT EERLIJK & LEKKER

ROCK AROUND HOPS
Los in de Kiepekoj
Zaterdag
19 februari 2022
Hopse Bonte Brulloft
Carnavalsmaandag
28 februari 2022
De Schans | 't Loo | De Groes | Stationsstraat