De Schakel

Aktueel nieuws Haps

53e JAARGANG NUMMER 8 - VRIJDAG 15 APRIL 2022

VAN HOOIJ REÜNIE

Op **zaterdag 23 april** gaan we weer oude tijden herbeleven.
Dan vindt namelijk de gezellige VAN HOOIJ REÜNIE 2e editie plaats.
Was jij in de jaren 80 en de jaren 90 vaak in deze dancing te vinden, dan is dit zeker iets voor jou. **Dus speciaal voor de mensen die nu 40+-50+-60+ zijn.**

De muziek wordt verzorgd door een discjockey uit die tijd, hoe leuk is dat! Ook de muziek die gedraaid wordt is hoofdzakelijk uit de jaren '80 en '90. Denk maar aan UB40-Fleedwood Mac-Normaal-Meatlof-U2-Bon Jovi-Europe-Doe Maar.

Dit is nog maar een kleine greep van de soorten muziek die voorbij gaan komen tijdens deze avond. Dus haal de dansschoenen maar vast uit de kast!

Beste 40-plussers, noteer deze datum alvast in je agenda zodat je met je vrienden van toen nog eens leuke herinneringen op kunt halen.

Wij als organisatie hopen op een geweldige opkomst van deze 2de editie zodat deze avond nog lang in jullie herinnering zal blijven. Dus nog even kort samengevat:

VAN HOOIJ REÜNIE 2e editie
Wanneer? Zaterdag 23 april
Waar? Zaal 'De Posthoorn' in Haps
Zaal open 19.30 uur

De toegang is gratis maar kom op tijd want aan de reacties te zien en te horen kon het wel eens gezellig druk worden.

Tot dan, we hebben er zin in.
Thédor, Marijke, Henk en Rogier.

ACTIVITEITEN 15 APRIL T/M 29 APRIL

DATA	ACTIVITEITEN	BLZ
Zaterdag 15 april	Reünie van Hooij	1
Woensdag 20 april	Lezing recente opgravingen Haps	11
Woensdag 27 april	Koningsbrunch De Zonnebloem	46

VERENIGINGSNIEUWS	BLZ
Caboose	16
KBO Haps	44
Muziekvereniging Juliana / De Rozenbottels	31
Tennisvereniging De Zoetsmeer	36
Voetbalvereniging Hapse Boys	34
Volleybalclub HaVoC	32

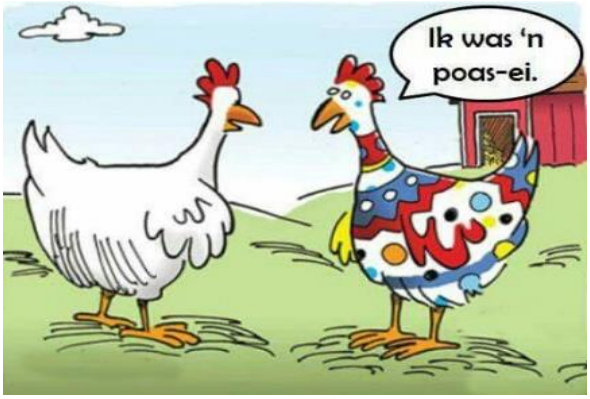

DE SCHAKEL NUMMER 9 – 2022

KOMT UIT OP

VRIJDAG 29 APRIL 2022

Graag de kopij aanleveren via ons e-mailadres: **info@deschakelhaps.nl**

UITERLIJK DONDERDAG 21 APRIL 2022
I.V.M. KONINGSDAG

Redactieadres: Willem Alexanderlaan 5, 5443 BX Haps ☎ 06 18446702

Aangeleverde kopij: Geen bevestiging ontvangen?
Neem dan telefonisch contact met ons op.
De Schakel niet ontvangen ? Bel 06 - 18446702.
Jaarabonnement op de Schakel kost slechts € 15,00.

In het kader van de AVG (Europese wet Algemene Verordening Gegevensbescherming) dienen verenigingen, instellingen én personen die FOTO'S van personen mailen naar de redactie van De Schakel voor plaatsing in één van de nummers er ZELF voor te zorgen dat zij toestemming hebben van de betreffende perso(o)n(en).

De redactie kan niet aansprakelijk worden gesteld voor fouten in publicaties en advertenties en daaruit mogelijk voortvloeiende aansprakelijkheid.

GROEP 8 OP DE BRES VOOR TOON

Beste lezers, hartelijk dank voor de vele reactie die we hebben mogen ontvangen, wij vonden het top!
Inmiddels heeft Toon zelf al gereageerd; zie brief hieronder.
Nogmaals dank aan leerlingen groep 8.

Beste kinderen van de basisschool,

Hier een schrijven van een eigen-wijze Toon.
Ik heb al heel veel keren een aanbieding voor een fietskar gekregen, misschien wel meer dan 10 keer! Dagelijks stap ik zeker wel honderd keer van de fiets af om rommel op te rapen.
Daarbij heb ik een grijper bij me van 5 à 6 meter lang, gemaakt door Martien Beelen.
Die grijper hangt langs mijn fiets.

Met een karretje achter de fiets kan ik die grijper moeilijk pakken als er 3 tot 6 meter in de sloot rommel ligt. Wel ben ik erg ontroerd door jullie bezorgdheid om mijn veiligheid en gezondheid.
Ik vind het erg fijn dat jullie zo meeleven, maar ik kan jullie vertellen dat ik al die tijd dat ik deze hobby uitoefen, ik nog maar 2 of 3 keer gevallen ben.
Bij het badmintonnen toentertijd ben ik wel 100 keer gevallen en daar ben ik schijnbaar gewend geraakt om te vallen!

Hartelijk bedankt kinderen voor jullie bezorgdheid.

Toon

`T SNUFFELHOEKJE'

Als je abonnee bent van de Schakel dan kun je gratis een oproep plaatsen voor gratis artikelen of diensten in de rubriek: **`t Snuffelhoekje'**
Stuur je oproep naar: **info@deschakelhaps.nl**

VERLOREN

Deze band is verloren tussen de Steenakker en de Bogaersstraat.

Graag terugbezorgen bij Hermie Smets

LEZING RECENTE OPGRAVINGEN HAPS

Zoals elders vermeld verzorgt Tom Hos op **woensdag 20 april in Haps** een **lezing** over deze bijzondere vondst en andere resultaten van de recente opgravingen.

De lezing is georganiseerd door de Historische Kring Land van Cuijk en vindt plaats **in sporthal De Stappert om 20.00 uur.**

IN MEMORIAM GER GRAAT

Een dezer dagen werden we opgeschrikt door het plotseling overlijden van de heer Ger Graat. Ruim een jaar geleden had hij wat problemen met zijn gezondheid en moest hij opgenomen worden in het ziekenhuis.

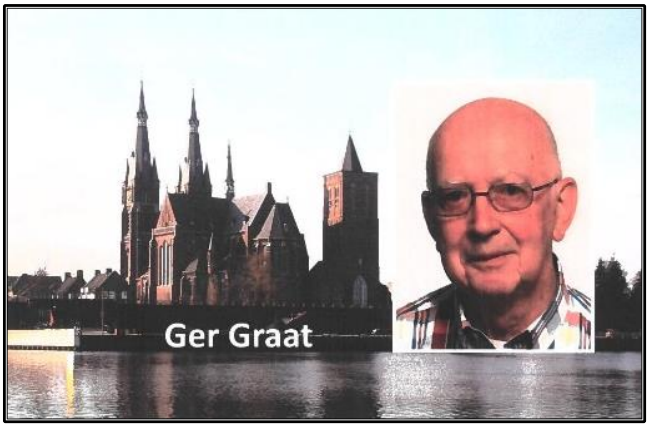

Na ook nog een verblijf van enkele weken in verzorgingstehuis Madeleine kon hij weer zelfstandig gaan wonen in zijn huis aan de Gladiolenstraat.
Dat was zijn thuis.

Ger was een man met veel talenten en hobby's, die hij op velerlei wijze inzette voor anderen en de maatschappij.
Op kerkelijk gebied was hij op diverse plaatsen actief.
Jarenlang was hij beschikbaar om als lector lezingen te verzorgen tijdens de Eucharistievieringen in de Nicolaaskerk van Haps en ging hij voor bij woord- en communievieringen. Door zijn uitvoerige kennis van de Bijbel en kerkelijke literatuur en teksten, vond hij altijd wel ergens een toepasselijke tekst om tijdens een dienst te gebruiken.

0ok schreef hij een boek over de parochie Haps met als titel: 400 jaar Parochie en 100 jaar Kerk van Haps, onder de hoede van de H. Nicolaas.

Hij schreef dit boek omdat de Nicolaaskerk 100 jaar bestond. Vanwege het feit, dat de heer Graat veel belangstelling had voor kerkelijke, historische en culturele zaken, is het een uitvoerig boek geworden met veel wetenswaardigheden en historische feiten.

Zo was hij ook actief betrokken bij het Erfgoedcentrum Nederlands Kloosterleven in St. Agatha. Hier kwam voor hem alles samen: kerk, cultuur, geschiedenis en archivering. Dat laatste was een van zijn grote hobby's: zaken archiveren en bijhouden.

Tot aan zijn dood werkte hij aan het archief van de Martinuskerk in Cuijk en was hij bezig het archief van die kerk klaar te maken om het over te plaatsen naar het BHIC 's-Hertogenbosch, het Brabants Historisch Informatiecentrum in 's-Hertogenbosch. Zijn uitgebreide kennis van de historie, de cultuur en godsdienst van het Land van Cuijk kwam hem daarbij goed van pas. De Heren van Cuijk (niet de eetgelegenheid!) hadden voor hem geen geheimen!

Naast jarenlang bestuurslid van het bestuur van de Nicolaasparochie was Ger tot aan zijn dood bestuurslid van de KBO afdeling Haps.
Door zijn overlijden verliezen de Hapse gemeenschap en de hele regio Land van Cuijk een zeer betrokken persoonlijkheid, die op veel plaatsen zijn voetafdruk nalaat door zijn veelzijdige betrokkenheid bij en inzet voor tal van zaken.
Ger Graat werd ruim 88 jaar.

Na een plechtige Eucharistieviering in de Martinuskerk te Cuijk, heeft op 1 april de crematie plaats gevonden.

Bestuur Locatieraad Geloofsgemeenschap H. Nicolaas Haps, Theo Bens

GELOOFSGEMEENSCHAP H.NICOLAAS HAPS

Paaszaterdag 16 april 19.00 uur Eucharistieviering
Misintenties: Familie Koreman-Cornelissen
Familie Koreman-Roelofs
Uit dankbaarheid
Overleden ouders Kroef-van Dijk en Nell Kroef
Jaargetijde en verjaardag Martien Broeks

Zaterdag 23 april 19.00 uur Eucharistieviering
Misintenties: Overleden ouders broer en zus en schoonzus Gijsbers
Familie Roelofs-Fijt

Priester van de week:
Vrijdag 29 april tot vrijdag 6 mei 2022:
Pastoor James Tel. 0485-451282.

Zaterdag 7 mei tot zaterdag 14 mei 2022:
Pastor Bas van Dijk Tel. 0485-218712

MISINTENTIES kunnen opgegeven worden bij Dinie van Raaij, Parallelstraat 2.03, tel. 0485 - 312817. U kunt daar een envelop in de brievenbus stoppen. Ook kunt u een envelop stoppen in de brievenbus die aan de kerk hangt.
Als u de misintentie vermeld wilt hebben in De Schakel, dan is het belangrijk dat u de intentie opgeeft ruim drie weken voor de gewenste datum. De kosten bedragen € 12,50.

PASEN BRENGT NIEUWE KLEUREN

Met Pasen is alles weer vol met kleuren, nieuwe bloemen vol met zalige geuren.
Eieren zijn overal verstopt en versierd, kinderen lachen er is volop vertier.
Koeien en schapen lopen weer buiten, overal hoor je de vogeltjes fluiten.
Nieuw leven komt er weer aan, overal zie je mensen stil staan.
Om te kijken naar die pullen in de sloot, op de velden mooie tulpen geel of rood.
Het is een wonder, het voorjaar is nu al bijzonder!

RIEKY ROBBEN MAAKT NIEUW ONTWERP

Enige tijd geleden hebben we als bestuur van het 'Vredeskapelleke' een oproep in dit blad gedaan om een nieuw ontwerp voor onze middelgrote noveenkaarsen te maken.
Het ontwerp 'Als we ons licht laten stralen, geeft ons geloof, hoop, liefde en vrede' van Rieky Robben sprak ons enorm aan.
Met de eenvoud en rust in het ontwerp is de bedoeling juist erg duidelijk.

We hebben Rieky verrast met een drietal kaarsen waarop het ontwerp van haar eigen hand staat afgebeeld.
Ook een bon van IJs & Spijs viel bij de familie Robben in de smaak.
Rieky zei dat ze nooit in de prijzen viel. Deze keer wel!

Beste Rieky, nogmaals proficiat en dank voor jouw meedenken en meedoen.
Bestuur 'Vredeskapelleke' Haps.

MOOI NIEUWS VOOR HAPS

Samen met de onderhoudsploeg van het 'Vredeskapelleke' én kunstenares Jacqueline Roelofs hebben we het kunstwerk 'Oerend Hart' in de buurt van de Vredeskapelleke geplaatst.

Het thema blijft vrede.

Jacqueline heeft er, uiteraard op kunstzinnige wijze, een humoristische draai aan gegeven.

Ga het beeld maar eens van alle kanten bewonderen.

Bestuur Vredeskapelleke Haps.

Electro en meer...

- electrotechnische installaties voor bedrijven en particulieren
- inbraak- en brandbeveiligingssystemen
- keuren gereedschappen (NEN 3140)
- gecertificeerde datanetwerken
- zonnepanelen
- oplaadzuilen voor elektrische voertuigen
- domotica

De Haas Electro Service

Sint Hubertseweg 24, 5443 ND Haps
T 0485 350303 F 0485 350707
E info@dehaaselectro.nl www.dehaaselectro.nl

CORONIKÉ

Nieuwsbrief Dorpsraad Haps

Dorpsgenoten,
De gemeente en kunstenaar John Akkermans zijn het eens over de plaatsing van het kunstwerk Coroniké in de driehoek Cuijkseweg/Oeffeltseweg.
De gemeente had de Dorpsraad gevraagd of die akkoord ging en daarom de vraag op de vergadering wat eenieder ervan vond. Ook via deze nieuwsbrief willen wij vragen om uw reactie over het beeld en de beoogde locatie.
Graag reageren naar de Dorpsraad zodat wij de reacties kunnen doorgeven aan de gemeente.

René Janssen	Burg. Moorenstraat 4,	5443 AC Haps	06–2014 3245
renejanssen@unitedquality.nl			
Luc Arts	Dorsheseweg 2a,	5443 NR Haps	0485–312 851 / 06–2922 0309
dorpsraadhaps@gmail.com			
Theo v.d. Elzen	Kalkhofseweg 10,	5443 NA Haps	0485-314 757
theovandenelzen@ziggo.nl			
Robert Heester	Cuijkseweg,	5443 PA Haps	06-14333365
r.heester@formaco.nl			
Jeroen v.d. Hoogen	Burg. Moorenstraat 30,	5443 AC Haps	06-2274 0601
jeroen.vandenhoogen@han.nl			

Voor al uw particuliere en zakelijke computeroplossingen

BvdB computers

Computers ● Netwerken
Laptop's ● Software
Randapparatuur ● Reparatie

Quality & Service

Telefoon : 06-52067980 - E-mail : info@bvdb.com - Web : www.bvdb.com

DORPSRAADVERGADERING 5 APRIL 2022

Dinsdag 5 april hebben we de eerste dorpsraadvergadering gehad in de nieuwe gemeente Land van Cuijk. We waren als Dorpsraad zeer verheugd dat er een hoge opkomst was met 80 personen op de presentielijst. Na de vergadering kwamen allerlei ideeën en meningen naar voren die we graag in de vergadering gehoord hadden. We gaan bekijken hoe dat een volgende keer beter kan.

Voorstellen gemeente

Vanuit de gemeente stelde Willy Hendriks zich voor als nieuwe gebiedswethouder. Ook krijgen we een "gebiedsmakelaar" in de persoon van Tiny Strik. Hij gaat proberen om het contact tussen dorp en gemeente te verbeteren. Bij Tiny.strik@landvancuijk.nl kunt u terecht voor allerlei zaken die spelen tussen dorp en gemeente.
Ook ambtenaar Willem Engbers was aanwezig, hij is omgevingsmakelaar.

Herinrichting Kerkstraat.

Stan de Laat is projectleider voor de herinrichting van de Kerkstraat en vertelde dat de uitvoering vertraagd wordt. Er zijn nog enkele wijzigingen in het ontwerp nodig om de verkeersveiligheid te verbeteren. Een 8-tal parkeerplaatsen nabij het kunstwerk van de hanen en hennen evenals de bushalte zijn moeilijk te plaatsen. De bushalte moet dan naar de Loswal en de parkeerplaatsen zouden (deels) vervallen. Ook aanpassingen bij het schoolplein moeten doorgevoerd worden. De start van uitvoering komt nu in het voorjaar van 2023. Inmiddels worden ook de aanlegkosten steeds hoger en het is de vraag hoe dit op de begroting van het project drukt.

Kunstwerk Coroniké.

De gemeente en kunstenaar John Akkermans zijn het eens over de plaatsing van het kunstwerk Coroniké in de driehoek Cuijkseweg/Oeffeltseweg. De gemeente had de dorpsraad gevraagd of die akkoord ging en daarom de vraag tijdens de vergadering wat eenieder ervan vond. De buurt stond er negatief tegenover en verder kwam er uit de zaal geen reactie. We geven dit door aan de gemeente en willen meedenken over een alternatieve locatie.

Woningbouw

We vroegen de nieuwe wethouder naar de stand van zaken aangaande de woningbouwbouw in Haps. Er zijn 2 wethouders mee bezig (de Bruin en Janssen) en het heeft de volste aandacht. Nu hebben we deze spreuk al meer dan 10 jaar gehoord maar nu werd beloofd dat ze er "actief" mee aan de slag gaan… . De nieuwe wethouders gaan inventariseren waar in Haps mogelijkheden en wensen liggen.
Het pas afgeronde masterplan wonen werd niet genoemd.

Tiny Houses

Hiervoor nam wethouder Jilisen het woord en vertelde dat locatie Haringsestraat in onderzoek is. De beoogde locatie aan de Wildsestraat staat stil doordat initiatiefnemers zich hebben teruggetrokken. Of hiermee het plan definitief van de baan was daar kon wethouder Jilisen geen antwoord op geven.

RBL
Het overleg over de invulling van Laarakker Noordwest blijft stroperig verlopen en pogingen van de Dorpsraad om een open en transparante discussie te voeren stranden bij de gemeente. Een overleg met gemeente, dorpsraad, molenaars en bureau Peutz moet alsnog plaatsvinden.

Budget sociale vernieuwing.
De gemeente heeft laten weten dat voor 2022 het BSV blijft zoals het in de vorige gemeente was. Dus een pot van € 3.000,- kan weer verdeeld worden over initiatieven die voor 1 september 2022 ingediend moeten worden.
Hierover komt nog een bericht in de nieuwsbrief.

Sponsoring RBL Laarakker
RBL Laarakker stelt een bedrag beschikbaar van € 6.000,- ter sponsoring van initiatieven uit de Hapse gemeenschap. Ook de Dorpsraad heeft een bijdrage aangevraagd voor toekomstige feestverlichting in de kern. We hebben een bedrag van € 750,-ontvangen. Wellicht een bedrag dat een toekomstige ondernemersvereniging zou willen beheren met daarbij de zorg voor de toekomstige verlichting.

Oekraïne
We hebben de gemeente gevraagd of er genoeg opvang aanwezig is in de gemeente Land van Cuijk en de wethouder vertelde dat er voorlopig voldoende is.
Er zijn plekken in Linden, Vierlingsbeek en St. Anthonis. Vrijwilligers om hand- en spandiensten te verrichten zijn welkom en kunnen zich melden bij de gemeente.

Speeltoestellen
Joep heeft nog enkele dingen afgewerkt met de gemeente waarmee zijn taak erop zit.
In de toekomst kun je deze zaken bij Martijn van der Meulen melden en hij zal dan mee bekijken hoe dingen opgelost en verbeterd kunnen worden.
martijn.vd.meulen1974@gmail.com

Rondvraag
Of de website van de nieuwe gemeente Land van Cuijk beter gevuld kan worden met verslagen en rapporten zoals voorheen? De wethouder kijkt hierna.
Of de zonnebus een initiatief voor Haps kan zijn? Een vrijwilliger uit Cuijk zegt dat het daar goed loopt maar er geen plek is om de bus in een groter gebied te laten rijden.
Het initiatief zal door Haps zelf gedragen moeten worden.
Een oproep aan de Hapse bevolking of hier behoefte aan is.

Tractorverkeer Randweg en parkeren in de wijken
Naar gehoord te hebben moet tractorverkeer, mits voorzien van 40km aanduiding, over een provinciale weg mogen rijden. Kan de provincie nogmaals verzocht worden of hier mogelijkheden liggen? We gaan de gemeente vragen wat de mogelijkheden zijn.
Met langer thuiswonende kinderen, doordat woningen te duur zijn, komen er vaker parkeerproblemen voor. Kan daar op bepaalde plekken iets aan gedaan worden?
Dit kan aangekaart worden bij de gebiedsmakelaar.

van Gemert
INSTALLATIEGROEP

20% korting op alle materialen voor tuinberegening!

Installatievakwinkel Overloon - Mill

Karstraat 33, Mill

0478 - 507171 • www.vangemertbv.nl

HET OUDSTE GRAF VAN NEDERLAND

Op **woensdag 20 april** organiseert de Historische Kring Land van Cuijk een interessante lezing over de archeologische vondsten op bedrijventerrein Laarakker A73 in Haps.

De lezing begint om 20.00 uur in de vergaderzaal van sporthal „De Stappert". Iedereen is van harte welkom.

Beste dames en heren,

Graag willen we u uitnodigen voor deze lezing van de Historische Kring Land van Cuijk over de nieuwste archeologische vondsten op toekomstig bedrijventerrein Laarakker A73 én de resultaten van het wetenschappelijk onderzoek van de eerste opgravingen in 2016/2017.

Tom Hos, projectleider van Econsultancy is uitgenodigd en hij is met zijn deskundigheid en enthousiasme bereid gevonden om een interessante lezing te verzorgen.

Klokbeker - Steentijd

Stond Haps in archeologische kringen door vroegere opgravingen op het Kampsveld al eerder op de kaart, nu uit onderzoek is gebleken dat op Laarakker het oudste in Nederland gevonden graf is aangetroffen, is de archeologische bekendheid nog vergroot!

Tom Hos vertelt:
"Sinds 2016 zijn archeologen van Econsultancy bezig met verscheidene opgravingen op het industrieterrein Laarakker en op de locatie van de rondweg in Haps.

Eén van de meest bijzondere vondsten was dat van een graf uit de steentijd. Dit graf, dat in 2017 gevonden is, is de afgelopen jaren zorgvuldig bestudeerd door verschillende specialisten en deze zijn tot de conclusie gekomen dat het om het oudste graf gaat dat ooit in Nederland gevonden is".

Tom Hos zal tijdens de lezing dit graf uitvoerig behandelen.
Maar de lezing zal niet alleen daarover gaan. De opgravingen hebben ook, misschien wel nog mooiere, vondsten opgeleverd uit latere perioden.
Hiermee kunnen we het verhaal van Haps vertellen van steentijd tot en met de Romeinse tijd.
Nieuwsgierig geworden?

U bent van harte welkom op woensdag 20 april om **20.00 uur** in 'De Stappert'.

Urn
Bronstijd

Aardewerken potten
Bronstijd/IJzertijd

Muntschat
Romeinse tijd

HAPSE PAARSE OASE

Wat hebben we vorige maand toch kunnen genieten van het mooie weer en het mooie paarse veld krokussen langs het spoorpad bij de visvijver.
De fotocamera's draaiden weer overuren.

Ik besloot om er een stukje over in De Schakel te schrijven maar wilde er wel wat meer over weten waarom er nu krokussen op dit veld staan, want ik had ze daar nog nooit eerder gezien. Ik ben geen geboren Hapse maar had via kennissen vernomen dat dit stuk grond van Cas Arts zou zijn. Dus belde ik Cas Arts op van de Kalkhofseweg, maar hij gaf aan dat ik bij de verkeerde Arts was, ik moest Cas Ardts hebben van de Kampsestraat.

Gelukkig stond die in de telefoongids en na een informatief gesprek kwam ik erachter dat deze krokussen van Verheyen bloembollen uit Beugen zijn.
De bollen worden in juni geoogst.

Daarna zullen er afrikaantjes komen en na de zomer lelies.
De komende 3 jaar kunnen we regelmatig gaan genieten van deze kleurenpracht.

Met vriendelijke groeten,
Monique Verploegen

Foto's: Monique Verploegen

BEDRIJVENPARK LAARAKKER SPONSORT HAPSE VERENIGINGEN EN INITIATIEVEN MET € 6.000,=

Eind vorig jaar riep de directie van Bedrijvenpark Laarakker het Hapse verenigingsleven op om goede initiatieven en ideeën aan te melden voor een gedeelte van het sponsorbedrag van € 6.000,= dat Laarakker dit keer beschikbaar heeft gesteld.
Zo'n 21 aanvragen kwamen binnen en hiervan worden er 14 gehonoreerd.
Inmiddels zijn alle aanvragers per mail op de hoogte gebracht.
Bedrijvenpark Laarakker was blij verrast door de hoeveelheid inzendingen en zeker ook het diverse karakter van de aanvragers. Door het vastgestelde budget van € 6.000,= moest er echter wel een keuze worden gemaakt.

Uitgangspunten
De aanvragen werden daarom beoordeeld door de directie van Laarakker.
Daarbij werd door hen gelet op de volgende uitgangspunten:

- Toegevoegde waarde voor het dorp Haps
- Maatschappelijk belang
- Het unieke (of eventuele eenmalige) karakter van de aanvraag

Wie?
De volgende verenigingen komen dit jaar in aanmerking voor een gedeelte van het sponsorbedrag van € 6.000,=:

- Caboose - Stichting Jeugdactiviteiten Haps
- Paarden Sportvereniging De Verzameling
- Tennisvereniging de Zoetsmeer
- Buurtkamer Mariagaarde
- Werkgroep Beweegparcours Haps
- Dorpsraad Haps
- Basisschool De Bongerd
- Jeugd- & Jongerenraad Haps
- Stichting Hart Veilig Haps
- De Schakel
- De Zonnebloem Haps
- De SchitteRing Haps
- Huistheater de Steenakker
- Muziekvereniging Juliana

Wij wensen alle aanvragers heel veel succes met het uitvoeren van hun mooie initiatieven! Laarakker bekijkt jaarlijks op welke manier zij omgaan met sponsoring.
Houdt daarvoor onze mediakanalen in de gaten.
Tussentijdse aanvragen worden niet in behandeling genomen.

Geld verdienen in en voor je vakantie?

Ben jij 13 jaar of ouder en wil jij graag jouw eerste euro's verdienen? Dan zoeken wij jou!
Het stekseizoen bij Rozenkwekerij Jac. Verschuren-Pechtold gaat weer beginnen.
In juni starten we; je bent meer dan welkom om te komen werken samen met jouw vrienden of vriendinnen!

De werktijden zijn van 08.00 tot 17.00 uur.
Op zaterdag werken we van 08.00 tot 12.00 uur.
Het is vrijblijvend, je mag komen en gaan wanneer je wilt.

Wil je al eerder beginnen?
In de meivakantie beginnen we al met planten op het veld! Of wil je een bijbaantje voor in de zomervakantie? Vanaf 13 jaar en ouder ben je van harte welkom om te werken op het veld.

Ben je geïnteresseerd in bovenstaande?
Meld je dan aan via jac@verschuren-pechtold.nl en laat je 06-nummer achter. Dan sturen wij je een bericht wanneer we beginnen!

Rozengroet, medewerkers van Jac. Verschuren Pechtold Kalkhofseweg 6a Haps.

regionaal bedrijvenpark
laarAkker 73 Cuijk

WERKGELEGENHEID IN UITVOERING

De toekomst van de regio begint hier!

Bouwkavels op maat, voor onbegrensde groei

www.laarakker.com

Voor meer informatie: Leon Vromans 06 - 1589 2075, vromans@laarakker.com

GEEF DE PEN DOOR AAN...

Hoe kennen jullie elkaar
Soms kom ik Lieske buiten tegen, dan spelen we even en in school kom ik haar ook wel eens tegen.

Mijn naam is: Esmee Wijntjes
Leeftijd: 10 jaar
Hobby's: Gitaar spelen, volleybal en tennis

Misschien heb je het al gezien maar mijn hobby's zijn gitaarles, volleybal en tennis. Daar ben ik de hele week mee bezig. De volleybalcompetitie is bijna klaar en met tennis zijn we net begonnen.

Daarnaast heb ik nog familie zoals mijn moeder Lian mijn vader Roel en mijn broertje Siem. Ik heb ook nog een kat, Enzy. Ze is bijna 4 jaar.

Tegenover mijn huis heb ik een speeltuin (Het Veldje) en ik woon dicht bij het Hapse bos (Park de Wild). Mijn beste vriendin heet Liz. Ze woont heel dicht bij me. Daarnaast zijn onze buren heel aardig. Toen we ons huis gingen verbouwen mochten wij altijd bij Bep en Ger eten.
We hebben laatst met de klas het praktisch verkeersexamen gedaan. Het was echt vreselijk weer! De week daarvoor was het warm, maar met het fietsexamen was het sneeuw en regen.

Wat vind je het leukst in of van Haps?
Ik vind het leuk dat er veel georganiseerd wordt, zoals Koningsdag, de Kindervakantieweek en YOLO (van Caboose).

Wat mis je in Haps?
Ik mis eigenlijk helemaal niks in Haps.

Groetjes Esmee

Aan wie wil je de pen doorgeven?
Ik geef de pen door aan **Lonne Weerts**.
We waren bij het tennissen en we lagen helemaal in een deuk van het lachen.

De pen kan doorgegeven worden aan alle kinderen in Haps t/m 16 jaar.

Artikel de pen mailen naar:
info@deschakelhaps.nl
vóór vrijdag 22 april inleveren.

Wist je dat…
76% van de bevolking eerst de oren van een chocoladepaashaas opeet?

Dit jaar bestaat Caboose 25 jaar: meer dan een generatie jeugdactiviteiten in Haps. De eerste kinderen die naar Caboose gingen, zijn nu soms de ouders van de huidige kids.
Dit jubileum willen we natuurlijk niet ongemerkt voorbij laten gaan.
We zijn nu aan de slag om een programma samen te stellen, maar willen jullie nu al wel laten weten dat het een hele leuke avond zal worden: houd 1 juli daarom vrij in de agenda's!!!

Deze avond organiseren we niet alleen voor de Hapse jeugd, maar ook voor oud Caboose gangers, ouders, broertje en zusjes. Natuurlijk is ook alle leiding van weleer meer dan welkom!!

Knutsel

Op 8 april was de knutsel weer lekker bezet.
Deze keer was de knutsel een verjaardags-/vlaggenlijn met de eigen naam. De vilten vlaggen waren al door de leiding voor-geknipt; van restjes stof en vilt konden dan letters geknipt en geplakt worden. Daarna nog aan een lint bevestigen, op pimpen met stickers en blingbling en klaar is kees. Zie foto's

De kinderen gingen enthousiast aan het werk en namen allemaal en toffe slinger mee naar huis.

Via onze mailinglijst aan de kinderen was er een oproep gedaan om nieuwe vrijwilligers.

TEAM KNUTSEL ZOEKT HELPENDE HANDEN!
Met veel plezier organiseren we als team Knutsel de knutselavonden bij Caboose voor de kinderen uit groep 4, 5 en 6.

Het zijn heel gezellige avonden met doorgaans zo'n 40 tot 45 kinderen die er per avond bij zijn. Onze club vrijwilligers is hier eigenlijk te klein voor. We willen graag alle kinderen helpen om met een knutselwerk dat af is naar huis te gaan, of de kinderen die er iets meer moeite mee hebben goed te helpen.
We hebben nu soms het gevoel dat we dit niet altijd waar kunnen maken.

Wij waren dus ook heel blij dat hier spontaan op gereageerd werd door enkele ouders. Sommigen kwamen proefdraaien/kijken en anderen zeiden meteen: "JA!"

Uiteraard zijn we altijd blij met nieuwe aanwas in de vrijwilligersclub van Caboose.
Bij de Knutsel, de YOLO en de NEXXT.

Groetjes, Team Knutsel
Data Knutsel:
13 mei en 10 juni.

YOLO: **Data YOLO:** 22 april, 13 of 20 mei en 17 juni.
NEXXT: **Data NEXXT:** 20 mei en 24 juni.

WEDSTRIJDJE PAASEITJES ZOEKEN

OUDSTE GRAF VAN NEDERLAND IN HAPS

Bij de inrichting van bedrijventerrein Laarakker in Haps is bij archeologisch onderzoek het oudste graf van Nederland ontdekt. Het betreft het graf van een ten minste 9-jarige die ongeveer 10.000 jaar geleden door stamgenoten is begraven aan de rand van de Maasvallei. Het oudst ontdekte graf tot nu toe lag bij Rotterdam. Dat was, zo blijkt uit onderzoek in een deeltjesversneller in Groningen, enkele honderden jaren 'jonger'.

"Het graf in Haps bestaat uit een kleine kuil van 50 centimeter doorsnee, waarvan nog 15 cm in diepte over is. Hierin zijn crematieresten aangetroffen van bot en houtskool." De vondst is volgens archeoloog Tom Hos van Econsultancy redelijk uniek te noemen. "In Nederland zijn nog maar zes van dit soort graven ontdekt. Behalve o.a. in Rotterdam ook in Dalfsen en Oirschot."

Archeoloog Tom Hos op de plek waar hij en zijn opgravingsteam het oudste graf van Nederland ontdekten. Het graf is inmiddels weggehaald; de resten gaan naar Museum Ceuclum in Cuijk.
De lichaamsresten zijn vanwege een aangetroffen snijtand gegarandeerd van iemand die minstens negen jaar oud geweest moet zijn. Daarnaast werden als 'bijgift' vuursteen en zo'n 125 stukjes hazelnoot gevonden.

Houtskool en bot
Nader onderzoek van houtskool en bot wijst op een graf dat tussen 7.655 en 7.582 v. Christus is aangelegd. Het archeologisch erfgoed is via een archeologische opgraving veiliggesteld.

Foto: Impressie van het crematiegraf in Haps, hoe het eruit gezien zou kunnen hebben.
De wethouder van cultuur, Joost Hendriks van de gemeente Land van Cuijk, zegt in een persbericht enthousiast te zijn. Volgens hem zijn er in zijn gemeente tal van resten uit het verre verleden.
Het Land van Cuijk heeft een rijke historie met een Romeinse periode, maar ook de vroege en midden steentijd.

Cuijk en Haps, archeologisch bijzondere plaatsen
"Een Romeins badhuis, een zilveren muntschat, het Hapshuis en dan nu het oudste graf van Nederland: we wonen in een bijzondere en historisch rijke gemeente."
Archeoloog Tom Hos van Econsultancy, betrokken bij het veilig stellen van het oudste graf, vertelt dat de overleden persoon als jager/verzamelaar in de midden steentijd geleefd heeft. Tijdens de opgravingen zijn meer sporen van deze nomaden gevonden.

Hazelnoten
Er zijn een aantal kuilhaarden aangetroffen. De verkoolde resten in deze kuilhaarden laten zien dat dennentakken als brandstof zijn gebruikt. Verkoolde schilletjes geven aan dat hazelnoten geroosterd en gegeten zijn.
De mensen in de steentijd konden zich minder makkelijk verplaatsen in dit landschap en hebben andere locaties gezocht, zo vertelt archeoloog Tom Hos.
Tijdens de opgravingen zijn volgens hem duizenden fragmenten vuursteen uit de midden steentijd aangetroffen. Tussen deze vondsten zitten werktuigen als pijlpunten en schrabbers.

Gevarieerd landschap
"Een mooie vondst is die van een rolsteenhamer. Dit is een ronde steen, waarin in het midden een holte is gemaakt. Door deze holte stak men een stok. Op de steen zijn sporen aangetroffen die wijzen op het vermalen van plantaardig materiaal, zoals zaden en noten. Ook zijn er enkele verbrande botten aangetroffen van hert en zwijn", aldus Tom Hos.

Hij wijst op het gevarieerde landschap bij Haps. "Dat bestond uit vele vennetjes en stroompjes afgewisseld met hoger gelegen dichter begroeide plaatsen. Voor jagers en verzamelaars uit de midden steentijd is dit een uitstekende plek geweest, omdat er veel verschillende planten en dieren dicht bij elkaar te vinden waren."

Klimaat warmer
De jagers/verzamelaars hebben Haps geregeld aangedaan tussen ongeveer 8.000 en 7.300 voor Christus. Na 7.000 v. Chr. wordt het klimaat warmer en verschijnt er meer begroeiing. "De mensen in de steentijd konden zich minder makkelijk verplaatsen in dit landschap en hebben andere locaties gezocht."

Het archeologisch onderzoek is uitgevoerd onder supervisie van de Rijksdienst van het Cultureel Erfgoed en de gemeente Land van Cuijk en in opdracht van de gemeente Land van Cuijk en het regionaal bedrijvenpark Laarakker A73. Het graf en de inventaris zal door het Provinciaal Depot Bodemvondsten Noord-Brabant in bruikleen worden gegeven aan het Museum Ceuclum in Cuijk voor expositie.

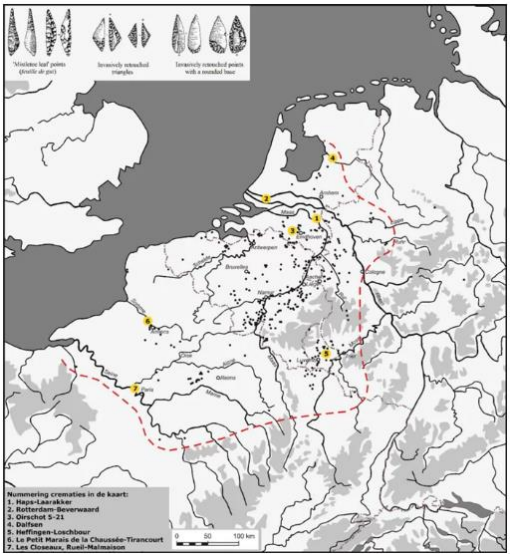

OP KAMP MET DE VERKENNERS

Alweer zo'n 60 jaar geleden dat we met de verkenners naar Mierlo op kamp gingen. Ik was ook bij de verkenners. We gingen met een vrachtwagen van Grossierderij Herman Verhoeven. We zaten toen met zo'n 25 man in de laadruimte van de vrachtwagen comfortabel op onze plunjezakken. Het was pikdonker. Gelukkig hadden we een paar zaklantaarns bij ons. De rit naar Mierlo duurde ongeveer een uur.

Toen we op de plaats van bestemming aangekomen waren, bleek dat midden in de bossen te zijn! We haalden de spullen van ons uit de vrachtwagen. De verkenners waren in 4 groepen verdeeld. De groepen hadden dierennamen namelijk de Eekhoorns de Herten de Koekoeken en de Kieviten. Iedere groep bestond uit ongeveer 6 personen. Dan was er natuurlijk ook de leiding met als hopman Gerrit Thijssen. Gerrit kreeg weer assistentie van 6 volwassen verkenners die zichzelf de Panters noemden. Een heel belangrijk iemand voor ons was de Aalmoezenier.

Op vier plekken in het bos werd de plek aangewezen waar je de tent op kon zetten. We stonden ongeveer een 30 à 40 meter uit elkaar. Ik was bij de eekhoorns. Op de plaats die we aangewezen kregen stikte het van de grote rode bosmieren! Die mieren konden venijnig steken! Om de tent middenin zo'n mierennest te zetten was natuurlijk onzin. Om de mieren een voor een te vangen was natuurlijk geen optie. Daar waren we dan wel een paar dagen mee bezig geweest. Toen kreeg er iemand een geweldig idee! Als we nou eens in plaats van een boomhut een boomtent maken? Dan proberen we die een anderhalve meter boven de grond te bouwen. Nu moesten we nog 4 geschikte bomen hebben. Die hadden we al snel gevonden. Aan bomen geen gebrek. Nu moesten we alleen nog het materiaal hebben om dat te maken en dat hadden we.

± 1958 ouders van de verkenners op kamp. 1ste rij v.l.n.r. Bert Cornelissen, Sjaak Hendriks, Piet Thijssen, Gerrit Lamers, Thij Boom. Wie herkent nog meer personen op de foto? We horen het graag. Info sturen naar info@ deschakelhaps.nl

We hadden altijd ronde palen en paaltjes bij ons om te pionieren. Daarmee werd meestal een klein uitkijktorentje gebouwd. Die palen werden met bepaalde knopen, o.a. de mastworp, vast gezet. Van deze palen konden we er wat van krijgen. Daar maakten we toen een palenvloer van op anderhalve meter boven de grond. En dat lukte. De tent opzetten op die palen lukte ook. De scheerlijnen van de tent werden ook doorgetrokken naar de bomen. Zo zat alles met touwen vast. De haringen om de tent vast te zetten konden we natuurlijk niet gebruiken. Voor de tent hadden we ook nog een vlondertje gemaakt. We hadden ook nog een trapje van vier treetjes vast gemaakt aan het geheel en zo stonden we te glunderen van trots! Het spreekt vanzelf dat we het hele kamp op bezoek kregen. Iedereen wou wel even in de tent liggen hoe dat voelde. Op een gegeven moment stond er wel een man of tien te wachten.

De eerste nacht dat we in de boomtent sliepen moest er even iemand uit voor een sanitaire stop. Hij stapte uit de tent en trapte langs het vlondertje en viel zo met zijn broek half omlaag tussen de rode bosmieren. Nou dat heeft hij geweten. Hij kwam helemaal onder de rode bultjes te zitten. Dus toen werd iedere nacht als we allemaal in de tent waren, de tent dicht geritst en een slotje erop gedaan.

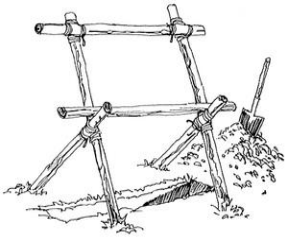

Er werd ook altijd een HUDO (Houd Uw Darmen Open) gebouwd. De HUDO leek het meest op de oude poepdoos van vroeger. Natuurlijk was deze WC. ook heel belangrijk voor ons. Het was niet zo moeilijk om hem te maken. Je groef eerst een gat en rondom dat gat werd met balken en touwen een comfortabele HUDO gemaakt. Deze HUDO werd ook wel eens op scherp gezet door enkele touwen los te maken. Dan werd dan zo gedaan dat je het niet zag.

Tot de aalmoezenier het trof! Geloof maar dat hij wat schietgebedjes gezegd heeft! Die schietgebedjes pasten wel goed met datgene waar hij mee bezig was!
Koken deden we op een open vuurtje. We hadden een constructie gemaakt waar je de pan boven het vuur kon hangen. In de pan deden we ook een gepeld stukje berkenhout. Dat was om de rooksmaak tegen te gaan. Als we uitgekookt waren en gegeten hadden, moesten we de pannen met scherp zand weer blank schuren. Als we brood aten was knetterbief (cornedbeef) het meest populaire beleg! Overdag deden we van allerlei spellen. We gingen dan spoorzoeken en vlag veroveren.
's Avonds hadden we kampvuur. Dan hadden we ook de one man show van Pietje. Dan zong hij ook Tom Dooley en was iedereen muisstil.
Daar denk ik nog wel eens aan. Pietje geweldig gedaan!
Zo was dat weekje op kamp weer veel te snel voorbij.

Snijder ✂.

Uiterste perfectie.

T.T.I. is een installatiebedrijf bij u in de regio. Bij T.T.I. werken vakbekwame mensen met jarenlange ervaring. Dit maakt ons tot een bijzonder bedrijf waar elk project tot in de puntjes wordt verzorgd. Belt u gerust (0485) 33 00 86 voor een afspraak of voor meer informatie.

Aanleggen en onderhouden van: ▪ centrale verwarming ▪ dakbedekking ▪ gas en water ▪ riolering ▪ sanitair ▪ ventilatie

T.T.I. | Toonen Technische Installaties

Horn 1 ▪ 5443 MA Haps ▪ 0485 - 33 00 86 ▪ **ttihaps.nl**

meer dan techniek alleen

ZITTINGSAVONDEN

Fantastisch dat dit nu alsnog kon plaatsvinden: Haps beleefde weer twee geweldig mooie Zittingsavonden!
In het weekend van 25 en 26 maart hebben vele bezoekers als vanouds met volle teugen mogen genieten van een gevarieerd programma, geheel uitgevoerd door Hapse artiesten.

Zelfkanthennekes Improve

Familie & Vrienden

Slieps en Striekske

Zelfkanthennekes Aladdin

M&M

The Selfsidechickies

Zelfkanthennekes Reflex

PHEEJTR

Emiel van Benthum 11 jaar!

D'n Elfde

Theo Verbeten 11 jaar!

H.O.P.S.

Artiesten bedankt! Medewerkers bedankt! Publiek bedankt!
Jullie waren geweldig!

Een zeer trotse Zittingsavondcommissie van CV De Zelfkant
Teun, Peter, Kevin, Hendrik en Rob

HEN`S PERKPLANTEN

GEOPEND
vanaf
zaterdag 16 april

2e PAASDAG
18 april open van 11.00 tot 16.00 uur

GERANIUMS, FUCHSIA'S,
GROOT SORTIMENT HANGPLANTEN
O.A. SURFINIA, BACOPA, SCAEVOLA E.V.A.

PERKPLANTEN
O.A. VLIJTIG LIESJE, BEGONIA, KNOLBEGONIA

GROENTEPLANTEN
CHRYSANTENSTEK
GEVULDE HANGPOTTEN
EN POTGROND

Route naar Hen's Perkplanten:
alleen bereikbaar via Lokkantseweg
zie ook www.hensperkplanten.nl

OPENINGSTIJDEN:
Maandag t/m vrijdag van 09.00 uur – 18.00 uur
Zaterdag van 09.00 uur – 17.00 uur
In de maand **mei**: elke zon- en feestdag van 11.00 -16.00 uur

HEN THOONEN STOKVOORTSESTRAAT3, 5443 PH HAPS
Tel: 0485 – 371219 www.hensperkplanten.nl

HOTEL-CAFE-DANCING ‘DE ZWAAN’ HAPS

De Notarissen VERBUNT te Boxmeer en SNOECK te Cuijk zullen namens de erven van wijlen de echtelieden M VAN SAMBEEK op **Vrijdag 17 Julij** 1874 des namiddags ten 3 uur, ten huize van Joh. Toonen in de Zwaan te Haps publiek verkoopen:

10 hectaren rogge te velde in 40 slagen en 35 eikenboomen geschikt tot timmer-, kuip- en radmakershout, eene partij tal- en brandhout, eikenpalen en 1500 kilogram stroo alles staande en gelegen op de Hoeve „de Mond,” te Haps.

Een kort overzicht.

De geschiedenis van ‘De Zwaan’ waar zo’n beetje half Haps en verre omstreken ooit verkering kreeg, gaat vermoedelijk zo’n honderdvijftig jaar terug. Het heette al in 1874 ‘De Zwaan’. Hiernaast het oudste krantenknipsel dat we konden vinden. Eigenaar was toen Johannes Thoonen.
Waarschijnlijk vanaf 1910 was ‘De Zwaan’ in het bezit van de gezusters De Bruijn.

De oudste bewaarde foto van het vooraanzicht van de Zwaan

Grada met haar klanten en zittend linksonder Harry van Hooij

Poseren bij café van Hooij in Haps. V.l.n.r. achter Jan Teunissen, Grada van Hooij, Jan Smulders, Oss, Frans Mooren, voor zittend Rich Teunissen.

In 1921 kocht Cornelis Barten, de vader van Grada Barten, de boerderij met schenkerij in de opkamer, van de twee vrijgezelle zusters De Bruijn voor zijn dochter Grada die getrouwd was met Harry van Hooij. Nog voor de oorlog bouwden de Van Hooijs, van wie vooral Grada als kasteleinsvrouw wijd en zijd bekend was, er een concertzaal aan, waarin bij het uitbreken van de oorlog soldaten gelegerd werden.

Café en concertzaal van de fam. van Hooij in Haps.
V.l.n.r. Jan Gijsbers de snijder, Thij Hendriks de schoester, Harry Graat die loodgieter was bij van Hooij. A. van Calker, Koos Lamers, Grada van Hooij, Harry van Hooij

De concertzaal werd verbouwd

Concertzaal van Hooij met eigenaar Cor van Hooij

Tot 1963 - Café Zaal "De Zwaan" op de voorgrond, daarachter vitrine elektrische huishoudelijke apparaten. Cor van Hooij was ook elektricien

Marie, Cor en Harry van Hooij

Bioscoopvoorstelling. Op Dinsdag 8 November 's middags te 2 uur voor vrouwen, 's avonds te 7 uur voor mannen zal in de zaal „Apollo" van den heer H. van Hooij, hotel „de Zwaan" alhier onder leiding en explicatie van den heer Aug. de Laat uit Tilburg de prachtfilm „Moeder", groot spannend Familiedrama in 7 akten worden vertoond, alsmede eenige komische films o.a. „de boerderij op het dak".

Toen Grada net na de oorlog weduwe werd, kwamen al snel haar zoon Cor en zijn vrouw Marie Arts mee in de zaak, die ze van lieverlee overnamen. Het was in de tijd dat er in 'De Zwaan' niet alleen meer gerouwd, getrouwd, gefeest, gestemd, vergaderd en carnaval gevierd werd, maar dat de zaal ook gebruikt werd voor filmvoorstellingen.
En in de huiskamer hield dokter Berger spreekuur. De kamer heette: dokterskamer.

Kloek -Grada en Marie van Hooij

V.l.n.r. Bovenste rij: Tien van den Hark, Grad Lemmers, Piet Cas, Grada de kloek, Prins Eef d`n Urste is Evert van den Hoogen, Wim Hendrik, Harry Zonnenberg, Bep van Daal, Tien Peeters Weem.

Heropening

HOTEL VAN HOOIJ

Wij maken het geachte publiek van Haps en omstreken bekend, dat wij op zaterdag 29 aug. a.s. ons bedrijf zullen heropenen. Ons café hebben wij geheel gemoderniseerd en thans ingericht voor Hotel en Restaurant, terwijl de ontspanningszaal is uitgebreid. Zaterdag vanaf 6.00 uur zal het dans- en showorkest „De Zwervers" stemmingsmuziek verzorgen, terwijl zondag 30 aug. a.s. vanaf 6.00 uur gelegenheid zal zijn tot dansen met muziek van 't „Venus Combo". Wij houden ons voor Uw bezoek aan onze zaak gaarne aanbevolen.

Haps, augustus 1964 *Hotel van Hooij*

In 1964 werd het café afgebroken en herbouwd. De zaal werd verbouwd. Ook kwam er hotelcapaciteit met 7 hotelkamers bij. In de zomer trok dat vakantiegasten en regelmatig waren de kamers bezet door werklieden van bedrijven uit o.a. Boxmeer en Cuijk.

De gasten werden dan gastvrij ontvangen en verwend door de goede zorgen van Marie die voor hen kookte en 's avonds warme chocolademelk voor hen maakte.

In de jaren zestig werd ook begonnen met maandelijkse dansavonden op zondag. Er kwam een dansorkest spelen en om klokslag 18.00 uur gingen de deuren open. De zaal stroomde vol en iedereen ging netjes op een stoeltje zitten. De dames wachtten totdat de heren hen ten dans vroegen. Áls er wel eens een glaasje sneuvelde werd netjes een veger en blik gevraagd en werden de scherven door de gasten zelf opgeruimd. Om 24.00 uur was het feest afgelopen en iedereen ging huiswaarts. Maar niet alleen op zondag was het druk in de zaak.
Door de week werd er vergaderd, koffietafels bij o.a. uitvaarten en in de weekenden waren er vaak feesten. Vooral bruiloften en andere partijen.

De echte gouden tijd voor 'De Zwaan' brak aan in de jaren zeventig. Toen was er wekelijks disco op zondag en trok de jeugd van heinde en verre naar Haps. Plaatselijke dj's draaiden de plaatjes op apparatuur die ze zelf in elkaar geknutseld hadden. Willem Vrolijks, Sammie (van Sambeek) en Henk van den Hark waren bekende gezichten. En wie in Haps heeft zelfs nu nog nooit een feestje van Henk als DJ meegemaakt?

Langzamerhand veranderden de tijden van het bezoek ook. Men kwam binnen rond 21.00 uur en de deuren sloten rond 1.00 uur: Politie-uur.
En een blik met handveger werd niet meer gevraagd!

Er kwamen van radio en tv bekende professionele DJ's, totdat ook daar verandering in kwam. Iedere zondag kwam voortaan een popband die bekende covers ten gehore bracht. Van tijd tot tijd zelfs bekende groepen van TV.

Popband

19 jarige Patricia Paay
Met de hit zong `Je ben niet hip`

Het begon met Karin Kent, Patricia Paay, ZZ en de Maskers, The Motions, de Swinging Soul Machine, Gerard Joling en nog veel meer. Tussen de optredens door draaiden de DJ's. Sluitingstijd rond 02.00 uur 's nachts. De zaal zat bomvol en de sfeer was uitgelaten en gezellig met af en toe een kleine schermutseling.

1979- carnaval
Kampioenschappen tonpraten

In de jaren `80 verhuurden Cor en Marie van Hooij de zaak aan Paul Arts die na enkele jaren stopte met de bedrijfsvoering.

Suikerzakjes en de welbekende consumptiemunten van 'De Zwaan'.

Vijf jaar op rij de hoogste waardering!

Bron: Bankenmonitor Consumentenbond 2021

Kersten Assurantiën

Kersten Assurantiën
Lietingsestraat 1
5441 AR Oeffelt
T 0485 - 36 17 38
E info@kerstenassurantien.nl
I www.kerstenassurantien.nl

RegioBank De buurtzame bank.
Zelfstandig Adviseur

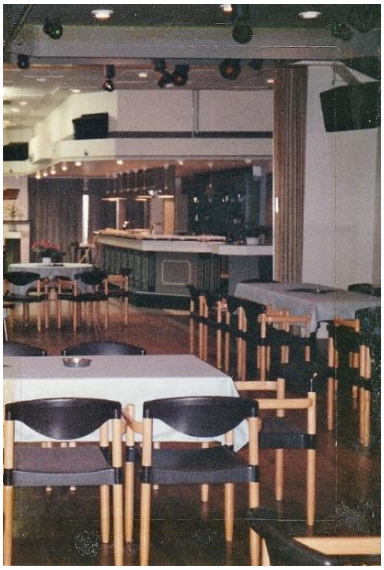

Anneke en Gréan van Hooij hebben de zaak van 1987-1990 onder hun beheer gehouden. De zaal werd opnieuw drastisch aangepakt, gemoderniseerd, meer geschikt gemaakt voor het uitgaansleven op zondag met disco en optredens van top-40 bands.

1984-Na de verbouwing

De familie Heijmans uit Renkum huurde 'De Zwaan', maar hielden het na twee jaar voor gezien. Volgens de Hapsenaren omdat er te grote mentaliteitsverschillen tussen het Brabants volk en de familie waren.

Jan en Petra Hendriks lieten 'De Zwaan' echter weer tot bloei komen. Zij huurden de zaak eerst 4 jaar waarna ze 'De Zwaan' kochten en er nog 2 jaar hard in gewerkt hebben. Met hard werken en veranderingen aan het interieur van het pand, maakten ze er een bloeiende gelegenheid voor bruiloften en partijen van en trok ook het cafébezoek weer aan.
Helaas brandde 'De Zwaan' op 26 augustus 1999 af.

Dat was definitief het einde van meer dan honderd jaar 'De Zwaan' in Haps, een horecagelegenheid waar vooral veel lief(s), maar ook leed gedeeld is; een plek waar een deel van het Hapse verenigingsleven zich jarenlang heeft afgespeeld en waar in 1954 de oorsprong werd gelegd van carnavalsvereniging 'De Zelfkant' met Grada van Hooij, en later Marie en Gréan, als Kloek.

Artikel is geschreven door:
Gréan van den Bergh-van Hooij.
Met dank aan Ward Arts, Theo Arts, Pierre Arts en Rieky Robben

ROMMELMARKTINZAMELING 2022

De wekelijkse inzameling voor de rommelmarkt van muziekvereniging Juliana gaat beginnen! Met ingang van **zaterdag 16 april** kan iedereen terecht bij fam. Goossens aan de Haringsestraat 2a, onze inzamellocatie voor 2022.

Van 09.30 tot 12.00 uur kunnen de spullen worden ingeleverd bij onze inzamelcommissie. Let wel: Ook dit jaar gaan we voor kwaliteit dus als het "echte rommel" is, verwijzen we u naar de milieustraat. Sinds enkele jaren zijn we strenger gaan inzamelen zodat we op de rommelmarkt de vertrouwde goede kwaliteit kunnen bieden. Daarom nog eventjes voor iedereen de regels:

Wat we niet innemen:
1. grote stoelen (sofa's, bankstellen, 1-2-3 zits)
2. grote (wand)kasten
3. computers (gewicht)
4. oude grote televisies (gewicht)
5. tapijt en vloerkleden
6. verontreinigde spullen
7. kapot glaswerk en kapot aardewerk

De inzamelingen vinden plaats op zaterdag 16, 23 en 30 april en op 7, 14 en 21 mei.

De **rommelmarkt** vindt dit jaar plaats op **donderdag 26 mei (Hemelvaartsdag)** uiteraard op het vertrouwde Marijkeplein.

Boerkes & Co
Agrarische
kinderopvang

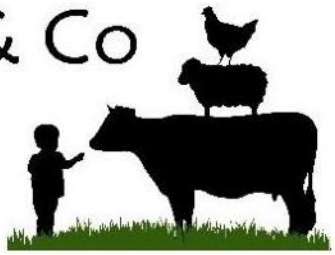

BOERKES & CO ZOEKT!

Wie helpt ons om Boerkes & Co weer spik en span te maken na een dagje aanmodderen van spelende kindjes?!

Het gaat om twee avonden in de week van 18.30 tot 20.30 uur
OF
Zaterdagochtend van 8.00 tot 12.00 uur.

Bij interesse kun je contact opnemen met Bregje Mooren
info@boerkesenco.nl / 0613770876

ZATERDAG 16 APRIL
JUBILARISSENCONCERT MV JULIANA

Muziekvereniging Juliana is met een inhaalslag bezig, want de jubilarissen van de jaren 2020 en 2021 worden op zaterdagavond 16 april gehuldigd tijdens het jaarlijkse Jubilarissenconcert.

Het Jubilarissenconcert heeft door de twee *'coronajaren'* helaas niet plaats kunnen vinden en daarom vinden er dit jaar twee Jubilarissenconcerten plaats en de eerste uitvoering hiervan gaat plaatsvinden op zaterdag 16 april.
Een hele rij jubilarissen wordt op deze avond in de schijnwerpers geplaatst: Liesbeth Verkerk viert haar 25-jarig muziekjubileum, Joris van Elk is al 40 jaar lid van MV Juliana, Mari van Dijk wordt onderscheiden vanwege zijn gouden jubileum (50 jaar lid). Vier leden zijn maar liefst 60 jaar lid van onze vereniging en vieren dus hun Diamanten Muziekjubileum: Teun Bongers, Bart Daanen en Wim en Tiny van der Locht. Beide laatste heren zijn nog altijd actief lid bij zowel het orkest van Muziekvereniging Juliana, haar blaaskapel De Rozenbottels en het zgn. "opstaporkest" LPM 30+!

Een uniek "Diamanten Duo": Wim en Tiny van der Locht

De jubilarissen worden toegesproken en gedecoreerd door de heer Jos Verbeeten, vicevoorzitter van de Brabantse Bond van Muziekverenigingen.
Het Jubilarissenconcert wordt uiteraard in ons clubhuis De Posthoorn gehouden. De optredens op deze avond worden verzorgd door de slagwerkgroep van Juliana, het LPM 30+ orkest en het grote orkest van Muziekvereniging Juliana.
De toegang tot het altijd drukbezochte jubilarissenconcert is gratis; de eerste muzieknoten worden om 20.00 uur ten gehore gebracht.
Iedereen is van harte welkom!

Alvast noteren: op zaterdag 15 oktober worden de jubilarissen van 2022 gehuldigd!
Meer info: www.mvjuliana.nl

NOG MEER AKTIVITEITEN VAN MV JULIANA

Op **woensdag 27 april** organiseer de Jeugd- & Jongerenraad in Haps weer een mooie Koningsdag**.** Uiteraard luisteren wij de feestelijke Oranjeoptocht die vanaf 12.00 uur door de Hapse straten zal trekken muzikaal weer op.

Op **zaterdag 30 april** neemt onze slagwerkgroep deel aan het Slagwerkfestival in Schaijk. (meer info in de volgende Schakel).

Op **zondag 1 mei** wordt het jaarlijkse Dauwtrappen weer in ere hersteld.
Vanaf 07.00 uur in de ochtend zijn we er weer (alvast noteren dus).

De maand mei staat in het teken van de jaarlijkse Rommelmarkt en natuurlijk **Eldorado.** Alle informatie daarover leest u de komende weken in De Schakel en uiteraard op onze website www.mvjuliana.nl

HAVOC NIEUWS

Op vrijdag 8 april zijn de leden van HaVoC druk geweest met de verkoop van overheerlijke stroopwafels.

Dit jaar konden de stroopwafels zowel van tevoren besteld worden als aan de deur gekocht worden, want, HaVoC kwam naar jou toe!
Naast de stroopwafelactie is het een druk weekend geweest voor HaVoC en zijn sponsoren en leden.

Dag voor de sponsors
Op zaterdag 9 april heeft de dag voor de sponsors plaatsgevonden. Een leuk evenement om alle sponsoren te bedanken voor hun bijdrage. Na de sponsor-dag heeft er een gezellig evenement plaatsgevonden in de kantine van de Sporthal. Een gezellige feestavond voor iedereen uit de omgeving van Haps. Onder genot van muziek van DJ Dre-z heeft iedereen er een gezellige avond van gemaakt!

Wedstrijdplanning
Het seizoen is nog niet afgelopen! Alle teams van HaVoc hebben nog een aantal wedstrijden te gaan. Hieronder vind je een klein overzicht van de aankomende wedstrijden. Het gehele **programma** is te bekijken via:
https://www.volleybal.nl/competitie/vereniging/CKM0Y4Z?activetab=programma

Uit de dromen van de lente wordt in de herfst jam gemaakt.
De lente wordt eerder herkend door de planten dan door de mens.
Lente is de manier waarop de natuur zegt: "Laten we feest vieren!"

Fysiotherapie Cuijk Centrum
Daniëlle Busch

Oedeemtherapie

Helma van Kempen is gespecialiseerd in oedeemtherapie. Een oedeemtherapeute is een fysiotherapeut die zich door middel van scholing gespecialiseerd heeft in klachten ten gevolge van oedeem. Oedeem is een ophoping van vocht in bepaalde delen van het lichaam. De oorzaak van het ontstaan hiervan kan uiteenlopen.

Voor meer informatie of het maken van een afspraak:
www.fysiotherapiecuijk.nl, 0485-313205 of info@fysiotherapiecuijk.nl

Vestigingen
St. Annastraat 1, 5431 BE Cuijk
Cantheelen 6-22a, 5431 MC Cuijk

Telefoon 0485-313205
info@fysiotherapiecuijk.nl
www.fysiotherapiecuijk.nl

Datum	Tijd	Team thuis	Team uit	Locatie
11-04	20:00	Havoc HS 1	Shock '82 Cuijk HS 1	De Stappert, Haps
	18:00	VCP DS 5	Havoc DS 6	Sporthal Korenaer, Stevensbeek
16-04	14:30	Havoc DS 3	Shock '82 Cuijk DS 1	De Stappert, Haps
	14:30	Havoc DS 4	TFC DS 2	De Stappert, Haps
	14:30	Havoc DS 6	VCP DS 5	De Stappert, Haps
	16:30	Havoc DS 5	Avance DS 4	De Stappert, Haps
	16:45	VC Polaris HS 3	Havoc HS 2	't Hout, Helmond
	19:00	Havoc HS 3	SOMAS/Activia HS 2	De Stappert, Haps
23-04	14:00	TFC DS 1	Havoc DS 2	Terra-Victa, Odiliapeel
	14:30	Havoc DS 3	Avance DS 3	De Stappert, Haps
	14:30	Havoc DS 6	Vollan '65 DS 4	De Stappert, Haps
	14:45	Flamingo's'56 DS 3	Havoc DS 5	Pica Mare, Gennep
	19:30	Merkala Zaanstad DS 1	Havoc DS 1	Topsportcentrum De Koog Koog aan de Zaan
24-04	15:00	Havoc N5 1	TFC N5 1	Warandahal, Sambeek
	16:30	Havoc N5 1	Somas/Activia (Sint Anthonis) N5 2	Warandahal, Sambeek
25-04	20:00	Havoc DS 4	Detac DS 2	De Stappert, Haps
30-04	14:30	Havoc DS 3	SOMAS/Activia DS 6	De Stappert, Haps
	14:30	Havoc DS 4	SVS DS 1	De Stappert, Haps
	14:30	Havoc HS 3	VC Athos '70 HS 3	De Stappert, Haps
	16:30	Havoc HS 2	Avance HS 1	De Stappert, Haps
	18:30	Saturnus/Hendriks Coppelmans HS 1	Havoc HS 1	Sportzaal Muzerijk, Uden

HAPSE BOYS NIEUWS

Met een tweede overwinning thuis tegen Vitesse ’08 1 en het gelijkspel in Oploo tegen Excellent 1 heeft Hapse Boys 1 als hekkensluiter weer de aansluiting met de ploegen op plek 11 en 12 van de ranglijst. Als de inhaalwedstrijd wordt gewonnen, zou de aansluiting zelfs helemaal zijn gemaakt. Of dat wat waard kan worden, is nog niet duidelijk. De KNVB heeft de promotie-/degradatieregeling voor het lopende seizoen namelijk nog steeds niet definitief vastgesteld. Mogelijk vindt dit seizoen al een versterkte degradatie plaats met het oog op het opnieuw vorm geven van de zogeheten voetbalpiramide.

Komend weekeinde wordt niet op zondag (eerste Paasdag) gespeeld, maar op (Paas)maandag. Voor Hapse Boys 1 staat de thuiswedstrijd tegen Handel 1 op het programma. Hapse Boys 35+, VR2 en VR3 spelen met Pasen een dubbel programma. Zij spelen ook op (Paas)zaterdagmiddag (17.00 uur). VR2 en VR3 spelen tegen elkaar.

Bij de jeugd is de eerste kampioen bekend. De meiden van ons combiteam ST Hapse Boys/De Zwaluw MO13 zijn sinds de 10-0 thuisoverwinning tegen Bieslo MO13-1 op 9 april niet meer te achterhalen door de concurrentie.
Het feestje wordt rond de laatste competitiewedstrijd gevierd.
Dat is op 14 mei 2022 de thuiswedstrijd tegen Achilles Reek MO13-1.

voetbalvereniging
‘Hapse Boys’

Inlooptrainingen

Vind je voetballen keigaaf, vet, of cool, meld je dan aan bij Hapse Boys!
Het kan ook zijn dat je eerst een keer mee wilt trainen. Dat kan……!
Binnenkort houden we 2 inlooptrainingen voor nieuwe leden.

Wanneer: **Woensdag 11 en 18 mei**
Tijd: **18:00 uur tot 19:00 uur**
Waar: **Sportbark ‘De Berkte’, Haringsestraat 7 Haps**

Als je in 2022 vijf jaar bent of wordt, mag je met ingang van het nieuwe seizoen voetballen. Voor de jeugd worden de wedstrijden op zaterdag gespeeld. Zit je nog met zwemlessen bijvoorbeeld, dan is alleen trainen ook zeker een optie.
Je kunt je aanmelden bij Gijs Lemmers op 0610029288.
Voetbaluitrusting is voor de inloopavond niet perse nodig, maar trek uiteraard wel sportieve kleding en sportschoenen aan.
We zullen je ontvangen bij de entreepoort.

Graag zien we jullie binnenkort! ☺

Met sportieve groeten,

Jeugdbestuur Hapse Boys

voetbalvereniging
‘Hapse Boys’

2-apr-22

SV DWSH `18 vet	-	**Hapse Boys vet**	3 - 1
Leunen JO19-1	-	**ST Hapse Boys/De Zwaluw JO19-2**	2 - 0
ST Constantia/Menos JO17-2	-	**ST De Zwaluw/Hapse Boys JO17-1**	0 - 4
ST De Zwaluw/Hapse Boys JO15-1	-	WHV JO15-1JM	4 - 0
Vitesse `08 JO15-3JM	-	**ST De Zwaluw/Hapse Boys JO15-3**	3 - 2
ST Hapse Boys/De Zwaluw JO13-1	-	Merselo JO13-1	3 - 2
UDI `19/CSU JO11-6	-	Hapse Boys JO11-1JM	0 - 5
SIOL JO10-3JM	-	**Hapse Boys JO10-1JM**	-
De Zwaluw JO9-1	-	**Hapse Boys JO9-1JM**	7 - 4
Hapse Boys JO8-1JM	-	EGS '20 JO8-2	10 - 3
Boekel Sport JO8-4	-	**Hapse Boys JO8-2JM**	6 - 5
Hapse Boys MO15-1	-	Constantia MO15-1	0 - 2
FCV-Venlo MO13-1	-	**ST Hapse Boys/De Zwaluw MO13-1**	0 - 5

3-apr-22

Hapse Boys 1	-	Vitesse '08 1	1 - 0
EGS '20 2	-	**Hapse Boys 2**	2 - 0
SV DWSH '18 2	-	**Hapse Boys 3**	2 - 1
Hapse Boys 4	-	HBV 4	0 - 4
Hapse Boys 5	-	HBV 3	0 - 5
Hapse Boys 6	-	Heijen 4	2 - 2
EGS '20 35+1	-	**Hapse Boys 35+1**	5 - 1
FCV-Venlo VR1	-	**Hapse Boys VR1**	8 - 0

9-apr-22

Juliana `31 vet	-	**Hapse Boys vet**	2 - 4
ST Hapse Boys/De Zwaluw JO19-2	-	Bavos JO19-1	0 - 2
ST De Zwaluw/Hapse Boys JO17-1	-	EGS '20 JO17-2JM	3 - 2
UDI `19/CSU JO15-3	-	**ST De Zwaluw/Hapse Boys JO15-1**	2 - 1
ST Hapse Boys/De Zwaluw JO15-2	-	ST Maasduinen JO15-2JM	0 - 3
ST De Zwaluw/Hapse Boys JO15-3	-	SV United JO15-3JM	0 - 4
SV Milsbeek JO12-2	-	**Hapse Boys JO12-1JM**	1 - 2
Hapse Boys JO11-1JM	-	ST Excellent/SVS/Westerbeekse Boys JO11-1	8 - 1
Hapse Boys JO10-1JM	-	Vitesse `08 JO10-2JM	8 - 4
ST HRC `27/Stormvogels '28 JO9-1	-	**Hapse Boys JO9-1JM**	4 - 2
De Zwaluw JO8-1	-	**Hapse Boys JO8-1JM**	4 - 1
ST Maasduinen MO15-1	-	**Hapse Boys MO15-1**	0 - 3
ST Hapse Boys/De Zwaluw MO13-1	-	Bieslo MO13-1	10 - 0

10-apr-22

Excellent 1	-	**Hapse Boys 1**	2 - 2
Hapse Boys 2	-	UDI `19/CSU 3	1 - 3
VV Achates 2	-	Hapse Boys 3	3 - 1
DSV 3	-	**Hapse Boys 4**	5 - 0
EGS '20 8	-	**Hapse Boys 5**	16 - 0
Vianen Vooruit 3	-	**Hapse Boys 6**	2 - 1
Hapse Boys VR1	-	Olympia '18 VR1	2 - 5
Hapse Boys VR2	-	VVV '03 VR1	1 - 6
Hapse Boys VR3	-	FCV-Venlo VR1	0 - 6

27STE NABUURS OPEN
ACTUEEL RATING DUBBEL TOERNOOI

Na 2 jaar geen Nabuurs Open door Covid 19, begon op maandag 21 maart 2022 het 27ste Nabuurs Open Dubbeltoernooi met 152 spelers, die samen 77 inschrijvingen (dubbels) vormden. De 1ste 10 dagen werden bijna alle poulewedstrijden gespeeld. De Nabuurs Commissie had zoveel mogelijk poules van 4 gemaakt, zodat iedereen minimaal 3 wedstrijden kon spelen. Alle koppels gingen door naar het afvalsysteem, waarin verder werd gestreden om de finale te halen.
In de 1ste week schitterend lente weer, maar dat veranderde na het weekend van 26/27 maart. Het werd kouder en kouder en op donderdag 31 maart viel er een behoorlijk pak sneeuw en moest het programma op een enkele wedstrijd na worden afgelast. Een dames koppel dacht daar anders over en heeft in de sneeuw de wedstrijd afgespeeld. Op het eind van de wedstrijd leken het meer ijsballen in plaats van tennisballen waarmee ze aan het spelen waren.
Op zondagmorgen 3 april werd om 11 uur begonnen aan de laatste 3 halve finales en de 1ste finale. Deze finale in de GD C ging tussen Daan Meijer en Melle van den Brand van De Zoetsmeer en Marcel Janssen en Ingrid Willems van Fair Play Vianen. "Onze" Daan en Melle wonnen deze finale met 6-3 en 6-2.
Ondanks het koude weer kwamen er toch veel toeschouwers naar het mooie tennispark van De Zoetsmeer, die veel mooie en spannende partijen te zien kregen. In veel finales stonden spelers en speelsters van De Zoetsmeer, waarvan er ook verschillende werden gewonnen. Op deze dag werd ook bekend welke namen er op de "Wall of Fame" van De Zoetsmeer worden bijgeschreven als winnaars van de 27ste editie van het Nabuurs Open. Alleen de winnaars van de hoogste categorie komen hiervoor in aanmerking.
De hoogste categorie in heren dubbel ging tussen Jim Hesen en Roel Wijntjes, die op zaterdag verrassend de nrs. 1 geplaatsten Anton Arts en Nikky Loeffen hadden uitgeschakeld, en Peter van Putten en Maarten Scheper. Deze partij werd gewonnen door Jim en Roel in 2 sets met 6-1 en 6-4. Heren proficiat.

De finale in de gemengd dubbel tussen Joris van de Meulenhof en Marloes van Wanroij tegen Errol Bouwens en Patricia Vaessen werd gewonnen door Joris en Marloes met 6-2 en 6-3. Joris en Marloes proficiat.

De laatste partij van de dag was de finale bij de dames tussen Lobke Arts en Lynn Martens tegen Julia van Bergen en Sandra van Buytene. Zij schotelden de toeschouwers een uitmuntende partij voor met veel spannende rally's en heel mooie punten. Deze partij was een echte triller, die uiteindelijk werd gewonnen door Julia en Sandra met 6-4, 6-7 en 7-6. Dames proficiat.

Wij vergeten hierbij natuurlijk niet alle andere winnaars te feliciteren met hun overwinning, De verliezers van de finales zijn nog altijd de nummers 2 in hun categorie en dat is toch ook een hele prestatie. Het is dan net niet. Misschien volgend jaar een herkansing en stap je dan wel als winnaar van de baan
Wij bedanken hiermee de hoofdsponsors Nabuurs Autobedrijven, Nabuurs Groep (transport enz.) en Nabuurs Elektro. Ook de cosponsors Marc Sport Cuijk (prijzen) en Eten bij de Buren (hapjes) voor hun bijdrage. Een woord van dank voor alle bardienst-medewerkers voor het verzorgen van het natje en droogje, de onderhoudsploeg voor het schitterende park en alle andere zaken, de poetssters voor het elke dag schoonmaken van de kantine, kleedkamers en wc's, de barcommissie, de deelnemers en zeker niet te vergeten de Nabuurs Commissie

Wij kunnen terugzien op een geslaagd 27ste NABUURS OPEN DUBBELTOERNOOI 2022 en gaan voor de 28ste editie in 2023.
Hierbij alle de namen van alle halve finalisten, en de nrs. 1 en 2 van elke categorie.

WINNAARS NABUURS OPEN 2022

Onderdeel	Pos.	Naam	Club
HD 17+ A	1	Jim Hesen+Roel Wijntjes	De Zoetsmeer
(5,3792 - 6,9318)	2	Peter van Putten+Maarten Scheper	Heumense T.C./Tennisvereniging Malden
	3	Anton Arts+Nikky Loeffen	Play Back
	3	René Fleuren+Mat Nabuurs	De Zoetsmeer
HD 17+ B	1	Frans Martens+Gideon Zonnenberg	De Zoetsmeer
(7,0276 - 7,8625)	2	Johan Cobussen+Robby Heijl	Graaf Herman
	3	Mark Arts+Rob Rijken	Graaf Herman
	3	Ewoud Bohms+Edcar Felten	T.V. Gennep/Tennis en Padel Loonse Duinen
HD 17+ C	1	Rick Keijzers+Koen Vervoort	De Zoetsmeer
(8,0452 - 9,3616)	2	Tjaco Cuppen+Bert Kersten	Graaf Herman
	3	Ronnie Berends+Patrick Verberkt	Play Back
	3	Geon Cöp+Hans Toussaint	Graaf Herman
DD 17+ A	1	Julia van Bergen+Sandra van Buytene	Tachys/T.V. Vierlingsbeek
(5,3026 - 6,6007)	2	Lobke Arts+Lynn Martens	De Zoetsmeer
	3	Lenneke van den Berk+Elke Gommers	T.O.V.
	3	Wilma Lukassen+Tanya Roelofs-Kersten	De Zoetsmeer/Play Back
DD 17+ B	1	Eelke Cornelissen+Linda Luijpen	De Zoetsmeer
(6,8049 - 7,9472)	2	Guusje Hoogeveen+Nicole Janssen	De Zoetsmeer
	3	Bianca Jetten+Debbie Kesseler	Heumense T.C.
	3	Sandra Roosen-Klaasen+Marjanne de Wolff	Tennisvereniging Malden
DD 17+ C	1	Mascha van Bree+Fenne Laarakkers	De Zoetsmeer/KNLTB Tennis
(8,1939 - 9,4568)	2	Renee van Dijk+Jessie Weijers-Meerbeek	De Zoetsmeer
	3	Anne Hermkens+Wilhelmien van den Heuvel	Tennisclub Handel
	3	Milou ten Haaf+Carlijn Willekens	Play Back
GD 17+ A	1	Joris van de Meulenhof+Marloes van Wanroij	De Zoetsmeer
(5,8077 - 7,0726)	2	Errol Bouwens+Patricia Vaessen	Play Back
	3	Gert-Jan de Waal+Elles Beekhuizen	Weurtse T.C.
	3	Joost van de Groes+Anke Erps	De Zoetsmeer
GD 17+ B	1	René Fleuren+Yvet Martens	De Zoetsmeer
(7,1904 - 7,9998)	2	Jo de Groot+Ria Loeffen	Play Back
	3	Erik van Heumen+Reny de Groot	Play Back
	3	Jan-Willem Bruijsten+Linda Thijssen	T.C. Fair Play
GD 17+ C	1	Daan Meijer+Melle van den Brand	De Zoetsmeer
(8,1397 - 9,2437)	2	Marcel Janssen+Ingrid Willems	T.C. Fair Play
	3	Gerton Mulder+Marian van Daal	T.C. Topio
	3	Erwin Ermers+Mieke Kusters	T.C. Fair Play/De Zoetsmeer

Maandag 25 april: Vrije inlooptraining tennis (voor info zie schakel 7)

Autoschade? Wij zijn er voor u!

Het adres voor autoschadeherstel in Cuijk en omstreken

Schadenet Van Eeden biedt een uitgebreid pakket aan hersteldiensten aan

- Uitdeuken zonder spuiten
- Spot Repair
- Bumperreparatie
- Steenslagreparatie
- Voorruitreparatie
- Velgenreparatie
- Bekledingreparatie (stof, velours, leer & vinyl)
- Dashboardreparatie (kunststof & hout)
- Ontgeuren

Altijd de beste prijs · Afspraak = afspraak · Snel weer onderweg · Altijd in de buurt · We doen het groen · Gegarandeerd in 1 keer goed

Schade Net

Schadenet Van Eeden

De Hork 28 · 5431 NS Cuijk
Tel. 0485 - 321 129 · van.eeden@schadenet.nl

FOCWA

Openingstijden:
Maandag t/m vrijdag: van 07.30 - 18.00 uur
Zaterdag: van 09.00 - 12.00 uur
Zondag: gesloten

SCHADE GARANT · KZS KWALITEITS ZORG SCHADEHERSTEL

www.schadenetvaneeden.nl

BEKELAAR CULINAIR

In the Spotlight

Eric
van den Besselaar
en
Jessica
van den Bekerom

Eric van den Besselaar en Jessica van den Bekerom zijn de gezichten achter Bekelaar culinair. Zij hebben beiden een uitgebreide horeca opleiding afgerond als zelfstandig werkend kok en zelfstandig werkende gastvrouw. Beiden hebben in diverse horecabedrijven door heel Nederland gewerkt.
Ongeveer 4 jaar geleden zijn bij Eric en Jessica de plannen ontstaan voor het opstarten van een cateringbedrijf, maar wel met een culinair hoogstandje.

Zoals velen al eens hebben mogen genieten van de kookkunsten van Eric en Jessica, zijn we eens op bezoek geweest om eens te kijken hoe het hen nu vergaat. En misschien lukt het ons ook nog om een paasgerecht te ontfutselen…….

Eric en Jessica, is waarschijnlijk niet nodig, want bijna iedereen kent jullie, maar toch, zouden jullie jullie even kort kunnen voorstellen?
Wij zijn Eric en Jessica, vader en moeder van Lisa (16) en Thomas (14). Eric, geboren in Rijkevoort, en Jessica, een echte Limburgse geboren in Horst.
We hebben elkaar leren kennen via school (Interven college Venray, horeca opleiding).
Toen we in 1995 beiden stage liepen in het zuiden van het land en in hetzelfde studentenhuis woonden sloeg de vonk over. Inmiddels zijn we al een dikke 26 jaar bij elkaar.

Vertel in het kort eens hoe jullie carrière in de horeca er tot nu toe uit ziet.
Beiden hebben we de opleiding horeca en voedingsdienst in Venray gevolgd. Eric liep tijdens deze opleiding stages als kok in de keuken van restaurant de Keizerskroon te Gronsveld en Golden Tulip Barbizon te Maastricht. Jessica liep tijdens deze opleiding als gastvrouw stage bij restaurant de Keizerskroon te Gronsveld en Restaurant Roxy’s te Maastricht.

Na het afronden van deze opleiding zijn we alle twee gestart met de opleiding zelfstandig werkende kok en zelfstandig werkende gastvrouw in Sittard. We werkten en woonden toen allebei in en om Maastricht. Eric werkte bij Restaurant Chez Q te Gulpen en Hotel Beaumont in Maastricht.
Jessica werkte bij Hotel Beaumont en Golden Tulip Barbizon in Maastricht.

Na enkele jaren in zuid Limburg te hebben gewoond en gewerkt hebben we besloten om dichter bij de familie te gaan wonen dit werd dus Haps. Vervolgens hebben we samen bij Golfbaan het Rijk van Nijmegen gewerkt en na anderhalf jaar besloten om het avontuur in Australië op te zoeken waar we een dikke 6 maanden hebben rond gereisd en gewerkt. Na terug komst uit Australië is Eric bij Beerkens catering begonnen en Jessica bij restaurant de Watervogel/Twins. Na 9 jaren bij deze bedrijven te hebben gewerkt is Jessica In Haps bij Drank van de Meisjes gaan werken en Eric bij Des werelds in Mill (Fitland) als chef-kok. Het verlangen naar een eigen bedrijf werd steeds groter en zo werd Bekelaar culinair geboren.

Hoe komen jullie aan de naam Bekelaar?
We hebben vaak diners bij ons thuis gekookt voor vrienden en familie. Hierop nodigde we hen standaard uit in Bistro Bekelaar. Bekelaar bestaat uiteraard uit een samenvoeging van onze achternamen van den Besselaar en van den Bekerom.
Voor ons, familie en vrienden was de naam Bekelaar al een begrip dus ook een logische stap dat ons bedrijf zo zou gaan heten.

Hoe zijn jullie op het idee gekomen om een eigen catering te beginnen?
Er werd steeds vaker een beroep op ons gedaan om te koken voor gezelschappen. Hier haalden we toen en nog steeds heel veel plezier uit. We hadden allebei een vaste baan en daardoor werd het steeds lastiger om dit met onze werkzaamheden te combineren. Beide bedrijven (Fitland en Drank van de Meisjes) hebben ons gesteund in onze keuze en de volledige medewerking gegeven om ons eigen bedrijf te ontwikkelen. En zo ontstond Bekelaar Culinair.

Heeft het veel tijd gekost om het bedrijf op te starten?
Om een idee te hebben wat je wilt doen en wie je wilt bereiken is een goed ondernemersplan schrijven wel een slim idee. Daar gaat aardig wat tijd in zitten maar omdat je bezig bent met je bedrijf is dit natuurlijk ook leuk werk.
Een logo moet bedacht worden zodat mensen je eenvoudig kunnen herkennen. Over het logo waren we het al snel eens, strak, simpel en aan het logo kunnen zien welke bedrijfstak het is. Tegenwoordig kun je veel mensen bereiken via social media en ook dit moest worden opgestart zoals Facebook en Instagram. Een eigen website kan natuurlijk ook niet ontbreken. Deze hebben we zelf gemaakt en onderhouden we ook zelf. De voorbereiding kost dus wel wat tijd maar is ook erg leuk om te doen. Met deze voorbereiding krijg je ook een goed beeld met wat je als bedrijf wilt uitdragen en uitstralen.

Wanneer was de officiële dag dat jullie gestart zijn met Bekelaar culinair?
Sinds 1 oktober 2018 zijn we officieel ingeschreven bij de KVK als Bekelaar Culinair.

Wat is catering precies en wanneer gebruik je de term catering?
Het woord catering wordt veelal gebruikt voor het verzorgen van eten en drinken voor feesten, bedrijven, samenkomsten en evenementen. In ons geval betekent dit het verzorgen van buffetten, lunches, diners en hapjes.

Werken jullie samen of hebben jullie personeel in dienst?
Wij werken met zijn tweeën en hebben geen personeel in dienst. In drukke periodes kunnen we altijd een beroep doen op onze vrienden, familie en kinderen.

Waar is jullie kook-/werkplek?
Toen we net gestart waren kon Eric veel op zijn werk in Mill voorbereiden. Al snel werd duidelijk dat we een eigen ruimte nodig hadden.
We kregen de mogelijkheid om de "oude molen" naast café de Molen te verbouwen. Deze hebben we met veel hulp van familie weten om te bouwen en in te richten als een professionele keuken. We zijn erg blij met deze praktische en plezierige werkplek welke van al het gemak is voorzien.

Wat zijn jullie specialiteiten?
Het verschilt per periode, zo zijn in de zomer de barbecues erg geliefd. In de winter de sharing diners en buffetten. Onze borrelplanken zijn hardlopers het hele jaar door.

Wat is jullie algemene idee rond voeding?
Eten staat voor ons gelijk aan genieten, gezelligheid en samenzijn. Het Bourgondische leven is met onze Brabantse en Limburgse roots er met de paplepel ingegoten. Eten is een belangrijk onderdeel van ons leven.

Wat verzorgt Bekelaar Culinair zoal?
Bekelaar Culinair is er voor iedereen, van een klein feestje tot een groot feest, familiedag, personeelsfeest, vriendenuitje, themafeest, jubileum, koffietafel of gewoon zomaar tijdens een gezellig samenzijn. Dit kan ingevuld worden met een buffet, themabuffet, barbecue, borrelplank, lunch, brunch, hapjes en nog veel meer.

Hoe worden de gerechten opgediend/geleverd?
Onze buffetten, thema buffet en sharing diners worden warm aangeleverd inclusief borden en bestek. Barbecues worden gekoeld in thermoboxen aangeleverd.

Zijn jullie zeven dagen in de week aan het kokkerellen en bezorgen of hebben jullie nog een baan naast de werkzaamheden voor Bekelaar?
We zijn allebei volledig werkzaam bij Bekelaar Culinair. Eric is per augustus 2019 als chef-kok gestopt bij Des Werelds in Mill. Jessica is per december 2021 gestopt bij Drank van de Meisje. Onze werkzaamheden starten op woensdag met bestellingen voor de leveranciers. Donderdag tot en met zondag zijn doorgaans drukke dagen met voorbereidingen en het bezorgen van alle bestellingen. Op maandag ruimen we de laatste dingen van het weekend op en werken we de boekhouding bij en maken we de werksheets voor het weekend erop. Maandag- en dinsdagavond plannen we vaak de afspraken in met mensen die een feest willen voorbereiden. Daar waar het minder druk is besteden we heel graag de tijd aan ons gezin.

Nog plannen voor de toekomst?
Plannen voor de toekomst hebben we zeer zeker, maar voor nu ligt de grootste focus nog op Bekelaar Culinair. Nu we weer langzaam aan normaal kunnen draaien na de corona tijd zal er vast en zeker ruimte komen om onze toekomstplannen verder te ontwikkelen.

Hebben jullie nog tijd voor hobby's en zo ja welke?
We besteden graag tijd aan leuke uitjes, vakanties en stedentrips met de kinderen. Ook uit eten gaan is van ons beide een grote hobby. Eric is lid van de carnavalsvereniging en besteedt daar ook graag tijd aan; menige avond eindigt dan ook vaak in de vroege uurtjes.

Kunnen jullie enkele leuke anekdotes vertellen?
Zo was er ooit een gezelschap dat in Duitsland net over de grens in een groepsaccommodatie zat. We mochten daar op zaterdag een diner verzorgen.
De volgende dag konden we de spullen daar ophalen. In de ochtend ging bij Eric de telefoon met de vraag of hij wc papier mee kon nemen. Het gezelschap was daar met de fiets naar toe gegaan en de winkels waren op zondag dicht. Natuurlijk hebben we die mee genomen. Zie het maar als een stukje extra service!

THUISTAFELEN MET PASEN:

ASPERGERAGOUT:

Ingrediënten voor 4 personen:

- 1 kg asperges (hoeft geen eerste keus te zijn)
- 50 gram bloem
- 50 gram roomboter
- 250 ml slagroom,
- 1 kippen bouillonblokje
- zout & peper
- nootmuskaat
- 100 gram beenham in reepjes gesneden
- 3 hardgekookte eieren

Bereiding:

- Schil de asperges en snijd een kort stukje van het uiteinde af.
- Kook de schillen en de uiteindes in 0,75 liter water samen met het bouillonblokje in een pan op halfhoog vuur voor ongeveer 10 minuten.
- Giet de schillen en uiteindes af in een zeef en vang het vocht op in een litermaat.
- Zorg dat je een halve liter vocht overhoudt; is dit niet het geval vul dit aan met water totdat je een halve liter hebt.
- Snijd de kopjes af van de geschilde asperges en snijd de rest van de asperges in stukjes. Kook deze stukjes gaar in de halve liter vocht die je hebt opgevangen in de litermaat. Voeg de aspergepunten iets later toe want ze hebben een kortere kooktijd nodig.
- Als de aspergestukjes en kopjes gaar zijn schep je ze uit de pan en leg deze even apart.
- Smelt de roomboter in een pan, roer de bloem erdoor en laat de verkregen roux op laag vuur enkele minuten garen.
- Neem de pan van het vuur en roer met een garde circa de helft van het warme aspergekookvocht bij kleine beetjes door de roux totdat je een tamelijk dikke, gladde saus hebt.
- Voeg de slagroom toe aan de saus en zet de pan terug op een laag vuur.
- Kook de saus al roerend gedurende 8-10 minuten.
- Gebruik het overige vocht om de saus op de gewenste dikte te krijgen.
- Snijd de ham in kleine reepjes.
- Pel de eieren en snijd deze in stukjes (niet te klein).
- Roer de beenham reepjes en eistukjes samen met de aspergestukjes en -kopjes door de saus.
- Laat het geheel op laag vuur kort doorwarmen. Breng de ragout op smaak met peper, zout en nootmuskaat.
- Serveer de aspergeragout in een pasteibakje.

Smakelijk!

Eric en jessica bedankt voor het interview en gerecht en wensen jullie veel succes met jullie toekomstplannen.

KATHOLIEKE BOND VOOR OUDEREN

KBO Haps
BELANGENVERENIGING VAN SENIOREN

Cas Arts, Kalkhofseweg 37, 5443 NB Haps
Tel. 06-46135670 of 0485-316219

AGENDA EN MEDEDELINGEN

OVERLIJDEN GER GRAAT

Het bestuur laat weten dat Ger Graat, onze vicevoorzitter, is overleden op 24 maart jl. Ger was ruim 15 jaar lid van ons bestuur en altijd trouw op onze vergaderingen. Op hem konden we rekenen! Ger was een voorbeeld voor velen: altijd in de weer voor de gemeenschap. Een eerlijk, bescheiden en belangstellend persoon. Altijd druk, werken was zijn hobby, voor kerk en gemeenschap.

Bedankt Ger!

INLOOPMIDDAGEN

Met veel enthousiasme maken steeds meer ouderen (60-plussers) gebruik van de inloopmiddagen in Steunpunt Mariagaarde.
Deze middagen blijken dus te voorzien in een behoefte.

Elke dinsdagmiddag is het gezellig koffiedrinken en is er ruimte voor ontspannende activiteiten.
De entree is € 1,00 en een kopje/koffie of thee kost ook € 1,00.

Bent u er nog niet geweest, neem dan gerust een kijkje vanaf 14.00 uur.

PAASVIERING

Op **donderdag 14 april** hebben we samen met De Zonnebloem onze jaarlijkse Paasviering in het Steunpunt Mariagaarde.

Om 15.00 uur beginnen we met de Eucharistieviering die wordt voorgegaan door pastor Bas van Dijk.
Daarna is er koffie / thee met paasbrood.
Hiervoor wordt € 1,00 gevraagd, een bedrag dat u tijdens de collecte in het mandje kunt doen.

Voor De Zonnebloem kunt u uw vrijwillige bijdrage in een envelop doen. Zij zorgen dan voor een attentie voor onze zieke inwoners. Deze envelop kunt u bij binnenkomst in een daarvoor bestemd mandje leggen.

ANYTYME
SNACK & DINE
Eten bij De Buren
Tom, Annemieke en medewerkers
Kerkstraat 20a, 5443 AB Haps
www.etenbijdeburen.nl 0485-313073 / 0653246684

Kienen
Donderdag 21 april in het Steunpunt Mariagaarde
Aanvang: 14.00 uur tot 16.30 uur
Kaarten € 1,50 per stuk. Koffie: € 1,00
Het bestuur hoopt op een grote opkomst.

Zomerreis 2022
Van het bestuur heeft u in een brief (via de Ons) aanvullende informatie ontvangen over de zomerreis naar de kasteeltuinen in Arcen. **De reis is gepland op 2 juni**.
Als u mee wilt, vul dan het opgavestrookje in. Dit strookje graag inleveren **vóór 16 mei** bij:
- Els Peters, Irenestraat 5
- Annie de Haas, Wanroijseweg 9
- in de KBO-brievenbus in de hal van het Steunpunt Mariagaarde

East & Meet
Op 4 mei hebben we om 17.00 weer Eat & Meat in de Posthoorn. Inmiddels hebben we een groep van ongeveer 35 personen die als vaste gast aanwezig zijn. Er is niets gezelliger dan samen eten in een gemoedelijke sfeer tegen een betaalbare prijs: € 11,00 exclusief drankjes.
Als de groep groter is dan 25 personen, verloot' e Posthoorn' een gratis menu.
Nieuwe gasten kunnen zich aanmelden tot en met 2 mei bij Cas Arts: 06-461 356 70 of doe een briefje in de brievenbus. (Kalkhofseweg 37 rechts van de rechter garagedeur).

Namens bestuur KBO Haps
Cas Arts

Permanent make-up op een veilige manier

Geef je zelfvertrouwen een boost

- Veilige pigmenten
- Pigmenten nemen geleidelijk en stabiel af in kleur (geen rood- of blauwverkleuring)
- Geen gevaarlijke situaties tijdens MRI of CT-scan
- Le Mage is GGD goedgekeurd

Le Mage
hair | skin | body
Breestraat 14 - Sint Anthonis | www.lemage.nl | 0485-383219
Ook voor medische pigmentatie

KONINGSBRUNCH 2022

Zoals gebruikelijk organiseert De Zonnebloem weer een Koningsbrunch op **woensdag 27 april** aanstaande.
Deze vindt plaats in het Steunpunt aan de Irenestraat.
De brunch wordt net als voorafgaande jaren gehouden voor de zieken en ouderen en misschien de zich wat eenzaam voelende Hapsenaren. We beginnen om **11.30 uur** en verwachten rond 16.00 uur te eindigen. De eigen bijdrage voor de brunch is € 7,00.

Opgave en de eigen bijdrage kunt u in de bus doen bij:
- Dinie van Raaij, Parallelstraat 2-03 tel.nr. 0485-312817 of
- Birgit Selten, Wildsestraat 28.

De afdeling Haps van De Zonnebloem hoopt jullie allen op Koningsdag te mogen begroeten!

DE ZONNE BLOEM

LOTENVERKOOP De Zonnebloem

Van de zomer starten we ook weer met de lotenverkoop van De Zonnebloem.
We hopen dat jullie allen hier aan mee willen doen, zodat wij weer van alles kunnen organiseren!

De Zonnebloem, afdeling Haps

AUTOSCHADE

Bert Verweijen

Wim van Hoof

AUTOVERHUUR

Nu ook verhuur van verhuiswagen met laadklep.

Meulenveldt 11A 5451 HV Mill Tel: 0485-452191

AFVALINZAMELING

Zaterdag 16 april **GFT- container i.v.m. Pasen**
Maandag 11 april **GFT- container en PBP**

Inzameling oud papier:
Milieustraat Maandag en woensdag 13.00-17.00 uur en vrijdag 09.00-16.30 uur.

Vrijdag 6 mei **Buurtvereniging de Veldkijkers en Klavertje Drie**
Eerste vrijdag van de maand wordt het oud papier opgehaald. Voor 14.00 uur graag oud papier aan de straat zetten.

Zaterdag 7 mei **Buurtvereniging "De Schutters"**
Parkeerterrein bij de Hapse Boys; eerste zaterdag van de maand van 10.00-12.00 uur.

Donderdag 28 april **Buurtvereniging "Beatrixlaan" en "De Groes"**
Papiercontainer staat op de Loswal van 16.00-19.00 uur.

Woensdag 20 april **Buurtvereniging "De Kampakker"**
Papiercontainer staat woensdag op de hoek
De Aalsvoorten / Bogaersstraat, van 18.30-20.00 uur.

Zaterdag 30 april **Buurtvereniging "Rondom de Kiekuut"**
Parkeerterrein bij de Hapse Boys; laatste zaterdag van de maand van 10.00-12.00 uur.

Weerspreuken
Een veel te vroege lente, geeft brood zonder krenten.
Is het koud in maart, dan nadert de lente met een vaart.

KONINGSDAG WOENSDAG 27 APRIL

Lieve allemaal,
Na twee jaar, mag het eindelijk weer: Koningsdag 2022!
We zullen deze dag verzorgen, zoals we deze gewend zijn.
Een optocht, spelletjes en hopelijk lekker weer.

Om 12.00 uur beginnen we met de optocht vanaf het schoolplein.
Het Sint Nicolaasgilde is er ook bij en de muziekvereniging zorgt voor een leuk deuntje.

Zorg ervoor dat je je fiets mooi versiert in de prachtige kleuren van ons land!

Na de optocht gaan we met z'n allen naar Sporthal de Stappert, waar verschillende spelletjes, springkussens en schmink klaar staan.

Daarnaast kun je een lekker hapje of drankje bestellen én komt het Zelfkantkoor nog even langs.

We hopen er op deze manier met z'n allen een ontzettend leuke dag van te maken. Komen jullie ook?

Veel liefs, Jeugd- en Jongerenraad Haps!

doolhof
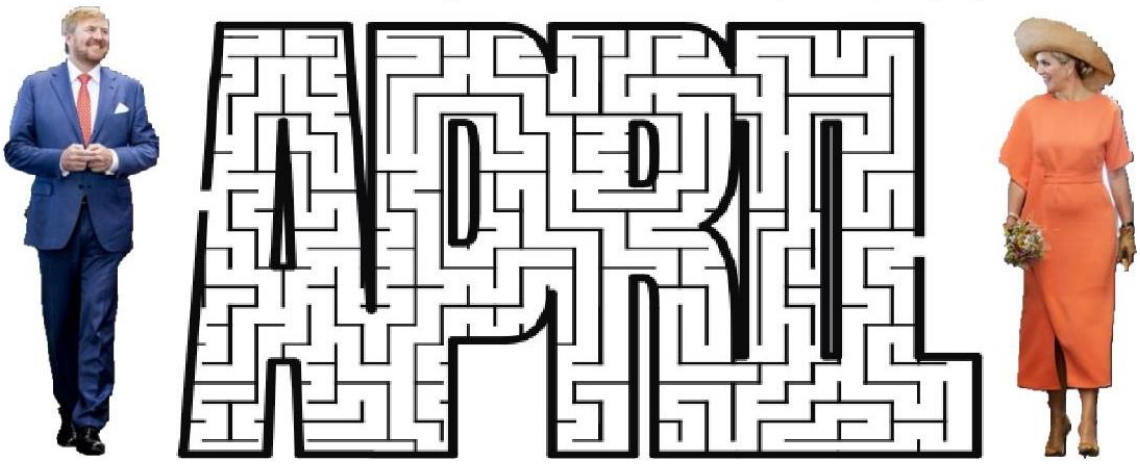
Hoe komt Willem-Alexander bij Máxima? Wel snel, want hij is 27 april jarig.